夕刊
朝鮮日報
京城府堅志洞一九五 朝鮮日報社

歐洲平和條約
廿二日遂假調印

【聯合羅馬廿一日發】 歐洲平和確保에關한英佛獨伊四國協力條約案은起草를完了하고只今關係列國의形式的同意만必要할뿐이되엿다따라서各國政府의正式同意를어드면各國政府의調印을몰러이나廿二日爲先『쥬네브』에서假調印되리라고傳한다 (寫眞은上으로부터英『맥도날드』佛『생크르』伊『뭇소리니』獨『히틀러』)

『맥도날드』軍縮案
米國은結局受諾?
◇……그러나佛國의態度가問題
『데』代表近近意思表示

【華盛頓二十日發電通】 『헐』國務長官은來週米軍縮代表『데비스』氏로하야금『쥬네브』에서『맥』軍縮案에對한米國의態度를明白히하야討議를進行시키겟다고二十日發表하얏는데그는大統領의對外通牒精神을推想하야도 아마도『맥』案을受諾할것으로解釋된다 그리고米國이『맥』案을다른다하야도協議條約에米國이調印함에는 先決條件으로歐洲諸國特히佛國의新興的武器의縮廢를要求함은必然이며 佛國이이點에對하야 强硬한態度를고치지안는限全然期待할수업는形勢에잇다

聯盟理事會出席次 英外相壽府行
【聯合倫敦二十一日發】 英國外相『사이몬』氏는二十二日開催되는國際聯盟理事會出席次二十一日『쥬네브』로向하얏다

天皇陛下 御親電受領 白堊館發表
【華盛頓二十日發電通】 白堊館에서는『루-즈벨트』大統領이十六日聲明한데對하야二十日朝 天皇陛下로부터 御親電을受領하얏다고發表하얏다 右는各國으로부터온回答中二十二番이다

極東暴動事件 露紙一齊否定
【莫斯科二十一日發電通】 二十一日各新聞은모다一兩日前의日本新聞紙上에報道된蘇聯極東(沿、黑兩州露領內)의暴動事件을極力否定하고 就說에서는日露兩國間을中傷코자하는日本에서의一部政治家의揚動的捏造記事라고非難憤慨的記事를揭載하엿다

今日會見에서 藏相留任問題終告
前途는豫測을不許

【東京二十二日發電通】 前議會終了後오래동안 政局의中心問題로 그趨勢가注視되든高橋藏相辭職問題도二十二日擧行될首相、藏相의重要會見으로 最後的結末이나게되야 이로써藏相의辭意는正式으로 表明될것이라하야 首相과및側近者는政局의安定을確信하는同時에 藏相引止策奏効結果首相의心境도稍히明朗하게보이나 그래도 二十二日의會見內容은 今後政局의動靜에 極히微妙한 關係에잇서또現內閣의進退時期를暗示하는것으로 多大한 關心을가지고觀測되고잇다 即藏相과의會見에서首相은政局의重要한意中을 率直히披瀝하고 當面한 財政經濟의 非常時局을 打開키爲하야 또近近倫敦에서 開催되는世界經濟會議를압두고 今後다시高橋藏相의힘에企待되는것이만흠을說明하야 留任을懇請할것이며 藏相도無條件으로快諾을주어 首相과더부러難局에當한決意를表明할것이라고首相側近者는確信하고잇는데 藏相은이미聲明한바와가티健康에自信을가지지못하는故로비록右會見에서續意留任을承諾한댓자 果然이로서政府가來年度豫算編成을한後 來議會에臨할自信을가지게된것이라함은早計라고觀測된다그러나首相이來議會에 臨코자하는決意가잇는與否는 自然別問題이며二十二日의會見結果一部에서 信賴하고잇든 五·一五事件直後에서 辭職이實現하리라는 疑惑을一掃하고이로서 政局의暫時的安定을計企하고 現狀維持에適進코자하는것이 政府의眞意가아닌가하고觀測되고잇다 即政府首腦部가强調하는것가튼政局의絕對的安定은 留任問題의解決에依하야서는 依然達成되지아니하면 政府는閣內統一其他幾多의困難에 遭遇할것이豫測되야前途는아즉豫測을不許한다는說이만타

米大統領親電에 國民政府回答
林森의名義로發送

【南京二十日發電通】 米大統領의親電에對하야國民政府는林森의名義로十九日夜大要如左한回答을發送하얏다
中國國民은貴下의重要通牒을 기피깃버하며期待하는同時에世界平和의保障에協力할 中國은武裝軍隊를國境外로派遣하지안는다는約束을履行을어느國家보다도切望한

留任問題와 各方面의見解

【東京二十一日發電通】 高橋藏相의留任問題에關하야 各方面은如左히觀測하고잇다

民政黨
高橋藏相의 談에依하면自己의辭職을倒閣의道具로使用함은斷然不許한다고하얏는바이것은 高橋藏相이現內閣에머무러 國家를爲하야施政을致하고자하는意志를發表한것이라고볼것이며 齋藤首相이高橋藏相과會見한後는 政界不安一掃를爲하야斷乎한決意를表明할것이다 高橋藏相留任이決定되면 政友會는혹되어政權爭奪을爲事하지안코 政黨의信用回復에努力하야憲政常道復歸를一日이라도 速히하지아니하면안된다

政友會
高橋藏相의留任은豫定行動이다그러고留任한대도半年이라든가一年이나持續될것인입으로辭職期는 七月頃으로보아도좃흘것이다 七月頃에는世界經濟會議도一段落을되고次期內閣의豫想으로서又豫算編成期가될것임으로齋藤首相으로서도無意味하게內閣을維持하고잇슬것이안임으로七月頃은引退期일것이다 그리고次期

貴族院
高橋藏相留任에對하야 貴族院方面에서는 現下의政局의狀勢로서 當然히趨勢라하야齋藤首相이 高橋藏相의留任을懇請할수잇섯음은 現內閣延命派의 成功이라고보고잇다 그러고議會終了後高橋藏相의辭任을中心으로 政界에暗雲低迷하고잇든 政局不安을一掃하고內外의非常時局에對한齋藤首相의政治的眞念을强調하야國民進路를支持함에一大急務라고조차稱하고 잇든터이다 即齋藤內閣은五·一五事件以後의 時局收拾의任務를다하고 第二期의活動期에드러가려는데 藏相의辭任을中心으로 政友會의陰謀로政界不安의狀勢에이엇스나首相의明朗한態度가 藏相의留任을招來시킨것은 政界淨化로보아 慶賀할現象이다그러나政友가倒閣運動을 고치지안는限 苦戰은隨時隨所에나타나首相은相當한 決心으로時局收拾에當하지아니하면안될것이다
內閣은非常時局에鑑하야決코政黨의單一內閣를組織할것이안이라齋藤內閣以上의協力內閣에依하지아니하면안된다

時事解說
危機에處한 軍。縮。會。議
經濟會議에暗影

軍縮問題를圍繞한英佛對獨對立은最近俄然尖銳化하엿다 獨逸은 드듸여列國의包圍攻擊에軍縮會議로부터脫退하기로決意하기까지되고『히틀러』首相은十七日此에關하야重大聲明을發表하엿다 此結果로歐羅巴의政局은 決局危機에逢着케되고따라서國際經濟會議의前途도자못憂慮된다 『루즈벨트』大統領이『히틀러』의 先聲을取하야十六日重要聲明을發表한것도 그때문이다

軍備均等의立場
元來今次의軍縮會議는 英國提案을基礎로하고 討議를進行하고잇스나 獨逸側은絕對反對를表明하고잇다 問題의英國軍縮案은 去三月十六日軍縮一般委員會에提出된것으로 此에對하야 獨逸側이反對하는主要點은
◇兵力人員問題 英國案은陸軍兵制化의見地에서 獨逸國防軍의兵役期間을短縮하려고하는것으로 獨逸은『벨사유』條約에依하야 七年의長期兵役의國防軍制度가强迫되여 將來多大한犧牲을貢하야 겨우共其基礎를確立한것임으로 此를再次短期徵兵制로改編하는것을 反對한다는데잇다(獨逸은 結局改編에 要할時日의決定을條件附로國防基準化를 承認하엿다)
더욱『나치스』의 突擊隊와鋼鐵團의 類似團體는 分科委員會에서『警察及類似團體』로 認定된바 此를戰鬪人員에算入할時는 獨逸現在의兵力은 英國案에依한兵力을超過케되여 結局此等團體의 人員을制限케됨으로 이것도反對한다
◇器材問題 獨逸은國防軍基準化에 同意하는代身『器材』에關하여는 적어도質的으로均等한武器를要求한다

外相의聲明
要컨대 獨逸은徹頭徹尾軍備均等의 主張을 讓步치안는가 去十一日 獨逸外相『론·노일라』트男은 軍縮政策에關한聲明을『라이프치히』新聞紙上에發表한바 그要旨는 獨逸의軍備均等要求는 高度軍備國이『軍備縮小』를不欲함으로 完全無視되엿다 그리고 假令軍備縮少가 實施된다고하여도 獨逸은 軍備均等要求에依하야 自國의軍備를 더욱補充치안으면 안될것이다 此聲明은 各國特히 英國에多大한衝動을 與하야陸相『헐샴』卿은十一日上院에서 獨逸의態度를 左와如히攻擊하엿다
獨逸이 假令軍縮會議로부터脫退하드라도『벨사유』條約의規定에拘束된다 그리고萬若獨逸이 軍備補充을計劃하고『벨사유』條約의 制裁가自發的으로갓는行動이잇다고하면『벨사유』條約의 制裁가自發的으로 發動할것이다

米大統領의聲明
此形勢를觀望하고잇든 米大統領『루-즈벨트』氏는 事態를憂慮하고 그結果가國際經濟會議의 成行에도 重大한影響을及하리라고觀察하야 十六日軍縮及不侵略審約을 各國元首에 呼訴한 重要聲明을發表하엿다그骨子는
一、平和促進을爲하야 英國軍縮案을採擇할것
一、如何한國家라도 軍備擴張을行치안켓다는旨의協定을作할것
一、一切國家는他國에 武裝兵을派遣치안켓다는誓約을行할것
右의聲明은 米國의從來의『몬로-』主義를破棄하고 積極的으로歐羅巴問題로進出한證左라고하야注目된다 然이나同日獨逸서도『히틀러』의議會聲明을압서 公式聲明을發表하야 어대까지自國의立場을固執하고잇다 이點으로보아『루-즈벨트』大統領의計劃이 果然事態를好轉케할것이냐? 못할것이냐?

天津을中心으로 中國軍移動開始
日本軍의進擊豫想코

【天津二十一日發電通】 反蔣李甲三軍의天津襲擊以來天津의中國軍은 不遠間日本軍의進擊이잇슬것이라고豫測하고 大大的으로軍隊를移動하야天津을中心으로對日防備에汲汲하고잇는바一兩日來當地를中心으로한中國軍의移動은如左함
一、裝甲列車一列車를楊村으로부터 天津에回送하고機關銃을備置
二、楊村駐屯第一一八師를天津中央停車場과東停車場間에移駐
三、楊柳靑의第一一一師를金家窰河東一帶로移駐
四、韓家墅의第六三二師를河北으로移駐케하고 그의一部는附近으로移駐
五、北倉駐屯第六三三團은河北東宋花園附近一帶로駐屯
六、靜海의砲兵六旅의一部는砲四門을가지고南支 東興市場附近으로移駐

首相藏相會見 午後二時半
【東京二十二日發電通】 齋藤首相은二十二日午後二時半高橋藏相과會見하고留任을勸告하기로되엿다

中國態度는 敵意表示 長谷川參謀談
【天津廿一日發電通】 步哨襲擊事件에關하야長谷川參謀는다음과가티말하얏다
自重하고잇는日本軍에對한挑發은 事實에서 敵意를表明한것이 됨으로우리도斷乎한態度를取치안을수업다

貴族院議員 瀨川氏收監
【聯合東京二十一日發】 貴族院議員瀨川彌右衛門氏는東京地方裁判所檢事局의召喚으로二十日午後十時半出頭하야取調를바든데元盛岡銀行頭取金田一國士氏의橫領共犯關係가明瞭케되여同夜는盛岡署에留置하고二十一日收監할豫定이다

日本軍增兵하고 最後手段을決意
中國側態度强硬하야

【北平二十一日發電通】 日本步哨襲擊事件에對한中國駐屯軍의態度는 자못强硬하야 駐屯軍幹部는『드듸어올것이왓다』라고까지 말하고今後中國側의態度如何에따라駐屯軍의增兵을行하야斷乎한最後의手段으로 나아갈수밧게업다고最近의決意를 鞏固히하엿다

步哨襲擊事件犯人 日本要人暗殺企圖
安重根의役割를自負하고 押收된文書에서發覺

【北平廿一日發電通】 犯人趙敬時의宿舍로부터押收한『트렁크』中에는過激한文字를羅列된抗日宣傳삐라其他日本軍을侮辱한文書多數가發見되고더욱伊藤公暗殺犯人安重根의役割을自己가行하겟다고한것이잇고더욱同人은日本首腦部暗殺을計劃하고잇든事實도大槪判明되엿다

佛公使天津行
【北平二十一日發電通】 佛公使『윌든』氏는二十一日午前八時二十五分發天津으로急行하얏다同公使의天津行은時節이時節인만치자못重要視된다

今日三河陷落
服部、松田兩隊入城

【天津二十二日發 電通 至急】 玉田方面으로부터 決河의要로進擊한服部、松田兩部隊는遂에三河를陷落하여今日午後 三河는陷落되엿다

中國軍敗殘兵 北平郊外에殺到
通州等各地서掠奪

【北平二十一日發電通】 密雲方面으로부터敗退한中央軍은北平郊外의通州、順義、孫河鎭、李家橋一帶에殺到하고잇는데廿日午後부터 此等町村에서掠奪하야通州、李家橋는一物도업게되고財産을奪取당한人民은中央軍에게 怨恨의소리를놉히하면서 陸續北平으로避難하고잇다 公安局調査에依하면廿、廿一兩日의避難民은無慮五千이나되어北平齊化門內一帶는避難民의 雜沓을 이루고 잇다

【聯合北平二十一日發】 前線으로부터一齊히後退하야北平으로向하야殺到하야온中國軍은只今約八萬의多數에達하야北平城內外로부터通州孫河鎭北苑淸河鎭一帶에充滿하야北平城內에도此敗殘兵의宿舍로하기爲하야民家의强制徵發됨이多數에達하엿다

前線飛行隊 平津上空示威
【聯合錦州二十一日發】 日本前線飛行隊는 北京天津方面中國軍에對하야 示威行動으로所屬飛行機全部를前線飛行根據地〇〇、〇〇及〇〇의〇〇機〇〇)合를二十一日朝를期하야各飛行場을出動하야紺碧의天空에 銀翼을列맛처一路平津으로向하야 飛去하얏다 얼마後에平津의上空에는未曾有의壯快한空中示威行進이展開되엿다

쏘國代表 制規適用을要求
【쥬네브二十日發電通】 聯盟理事會는『볼리비아』와『파라과이』紛爭을審議키爲하야二十日午後秘密會議를開催하얏든바右席上에서쏘國代表『렝스』氏는『파』國에對하야理事會가速히聯盟規約第十六條에依한制裁規定을適用하엿스면조켓다고要求하얏다

平津地方에서 日中衝突은萬無
外務省에서는重視

【聯合東京二十一日發】 北平駐屯의日本步哨襲擊事件에對하야는二十日外務省에도 報告가잇섯는데 外務省側은軍部와聯絡을取하야 事件의性質그後의中國側과의折衝經過의詳細報告를命하고 右報告를기다려서다시適當한措置를 講究할模樣이다 外務省으로서는 最近北平地方에서의中國側의治安維持가動搖함으로在留日本人의生命財産이危險視된다하야 자못重大한關心을가지고잇는데 一部에서는 이와갓치 今回의事件을契機로 平津地方에日中軍의衝突이이러날것은 到底히업슬것이라하야 比較的冷靜한態度를가지고잇다

高田部隊平谷占領
【奉天二十二日發電通】 高田部隊는二十一日午後四時平谷을占領하얏다

反蔣暴動事件 各國重大視

【聯合天津二十一日發】 去十九日의反蔣暴動은各國側이모다日中時局緊張의時節인故로그進行如何를大端히重要視하고 昨二十日各國領事는此問題에關하야種種協議를行하얏는데佛國公使『윌든』氏는二十一日朝來津事件經過及그對策에對하야佛領事와打合하얏다

北平市에集中된 中國軍三萬名
日本人避難準備

【北平二十一日發電通】 北平市內에集中된中央軍의數는一萬으로算하는데 오히려朝陽門外에는高桂滋의敗軍이集結하야잇스며 通州를爲始하야近郊村落으로밀니여와 集結하고잇는部隊를通算하면三萬에達하야 이로써治安이動搖되고 이것이漸次市內에波及되는狀態에잇서居留日本人의一部는 벌서避難準備를채리고잇다

首相閣議서 諒解를求할터
【聯合東京二十三日發】 二十二日의齋藤首相과高橋의會見의結果藏相의留任은아조確定되야政局은爲先安定되게되얏는데 首相은二十三日定例閣議席上에서右會見의顚末을中心으로藏相留任의經緯를說明하고아울러今後時局에邁進할內閣의새로운決意에對하야서도 各閣僚의諒解를求할모양이다

日本前線部隊 中國軍行動靜觀

【奉天二十一日發電通】 長城線奪回를企圖하는中國軍을擊破驅逐하야國境線確保의目的을達한關東軍前線各部隊는平津方面의狀勢急轉되지안는限現駐地에서 中國軍의行動을靜觀하기로되엿다 西部隊는密雲으로服部部隊는遵化로 高田部隊는平谷으로 松田部隊는玉田으로 平賀部隊는豐潤으로各其軍을集結하야 當分間靜觀態度를取하게되엿다

天津領事會議 治安維持協議
【天津二十二日發電通】 中國側消息에依하면二十日午後英領事館에서日本을除한各國領事會議가開催되여租界의治安維持人民保護等에關하야協議하엿다

通州形勢逼迫
避難者爲하야列車增發

【天津二十一日發電通】 熱河方面으로부터 北平街道에猛進中의日本軍은 장차通州에臨迫하게되엿고通州附近의形勢逼迫 人心極度로 動搖하야北平通州間의北寧鐵路支線은今朝來北平으로의 避難者爲하야 特別列車를增發하고잇다

通州混亂
【天津二十日發電通】 最近通州의報道에通州는敗殘兵이橫行하야大混亂을呈하야住民은그들의掠奪暴行이두려워紛紛히各方으로避難中이다

中國軍과內通 王建康
【錦州二十日發電通】 熱河撤亂을企圖하는王建康은五十八日頃부터王家營子附近에出現하야部下를糾合하는中이며表面에서는自衛團을標榜하면서裏面에서는佛州는三萬元에、遷山關、冷口는二萬元에 貿賣金을걷고此等各地의 襲擊을企圖하야日一元의日給을주다고하며同部下는五十門이잇스며 無線機械를가지고 巧妙히關內中國軍과連絡하고잇다한다

英佛租界混亂
避難民殺到로

【天津二十日發電通】 十九日夜騷擾와二十日朝日本飛行機飛來에또今明日中에兵變騷動이이러나리라는說等의謠言이流布되야中國市街住民은全然恐怖에싸여閉門하고英佛租界方面으로避難하는者가續出하는中이다이로말미아마日本租界旭街、芙蓉街等은馬車와人力車로大混雜을이루고잇다또英佛兩租界는이들避難者로大混雜을이루어自動車馬車等의삯은三倍로佛兩租界의房貫은六疊一間에五十弗로부터八十弗로暴騰하얏다

中國軍抗日戰에 電氣砲使用
無煙無音의科學武器

南京電報에依하면 南京政府는 過般某國으로부터電氣砲를購入하고其後北平에서某國人指導下의그操作을研究하든中이든바 드듸여 現今長城附近戰鬪에使用하기로決定하고 總指揮何應欽은北平에서 電氣砲十八門과 重砲六門을所有한砲兵隊를編成하야가지고 七日北平發列車로灤東方面에輸送하엿다고한다 電氣砲는火藥을使用치안코 全然電氣의힘으로發射하는것으로一九一六年에佛蘭西의『포시오뷰브레一』가『부렌一만』法則에 依하야 考案한것이다 理論上으로電氣砲는無煙無音이며 더욱이火藥을使用하는것보다 非常한大速度의彈丸이發射되여 八百粁(二百里)의距離에到達할수잇다고한다 그러나理論과가치는 되지안음으로一九一四一一八年世界大戰時에는實用化는되지못하엿고 지금硏究하는 各國이競爭的으로 硏究하는武器다

八面鋒
◇二十二日을期하야、謀府에서 四國協定의、假調印이成立되리라고。
◇軍縮으로、눈을흘기고、戰債로、주먹을쥐면서도、『協定』으로握手만하면되는가。
◇內閣安定으로、窮地가困難케되는鳩山文相、瀨川問題로京大와衝突難免。
◇『못참、하도야마님의오도나』되는過程이라하면、니다다리매도십십지안을걸。
◇桑田업는農家에、蠶種을配付한農會가잇다、어구에는空氣만먹고사는蠶種인가。
◇勸業은조타、그러나乾繭이아니라、桑葉을엇지하는것、桑葉을엇지하는가。

廣島日本共產黨員 七十七名을檢擧

格鬪亂鬪를거듭하든逮捕狀况

揭載禁止中本日解禁

【廣島電話】 일본공산당에서는종래로 중국(中國)지방에 당조직이 업슴을유감으로 녀여 소화 륙년오월경에 중국지방을위원회의 창립을계획하고 당원고말헌보(古末憲一)를당중국지방 일지구(地區)로하야중국지방위(篠中國地方)을그에임명하야 광도、오(廣島、吳)를중심으로대공장(大工場)을목표로하야당원을획득코자 동년구월 삼십일경 광도시아품(廣島市宇品)에회합하야일본 공산당 중국지방위원회발회식 (日本共產黨中國地方委員會發會式)을거행하야이에 비로소 동당의중국지방 진출의 첫일보를 밟게되야 당원도점점 수를더하야 오든바 소화칠년삼월오일 검거로써 광도시를중심으로하는당조직(黨組織)은소멸되고마럿는데 이제그들이 체포되든과정(過程)을요약하야보면 종래일본 공산당이 중국지방의일지구(一地區)를 너로조직하야 당의확대강화(擴大强化)를 도모하야 본부를광도시에 둔사실을 탐지한광도현 특고과(廣島縣特高課)에서는 경보국(警保局)과 련락을 취하야가지고 검거를 준비중이든바 이사건의 주심인물고말이가"피스톨"등을가지고잇는것이판명되야 방탄구(防彈具)를대판으로부터 가져다가 일제히 검거코저하든 전날밤인 칠년삼월 사일밤 동시천천정일정목국광모방(千田町一丁目國廣某方)에 잠복함을알고 천상순사(川上巡査)가 드려갓든바 고말은 청년로동순사의눈알을 쏘트고격투한후 도망하는것을 추격하야 일며격투후에드듸여 체포하얏다 그잇흔날인삼월오일 광서에서 비상소집을하야가지고 검거에 착수하얏든바 서압정팔천대관(納入町八千代館)뒤에아지트를 습격한서서(西署)의 일대는이층으로 올나가는 인정전교일 (仁井田敎一)을검거코저하얏스나 극력저항함으로 권치사주간(全治四週間)의상처를받고 드듸여체포하얏는데 당일로칠십칠명을 검거하얏다그후해전시서(海田市署)에류치중이든정구준부(井口俊夫)는도주하야사、오월째이차검거에에광도 제일중학(廣島第一中學)운동장에서 그를발견한약림순사(若林巡査)가체포코저하다가 하복부를칼로찔리우는등의중상을밧고도 드듸여 체포되야이사건의종말을보게되얏다

次回道議選擧는 制度變改論擡頭

候補者가投票者를알게되여

制限付一般選擧일듯

지난오월 십일조선각도에 일제히 시행된도회의원선거의 결과의와에도 중대한 결함이발견되엇다고 총독부당국에서는 그대책에 관하여 여러가지를의가잇다고한다 즉도회의원 선거의유권자는 부읍면의원 (府邑面議員)에국한되어 무기명투표를하엿지만은 유권자가 극소수가된싸닭에 누구가누구에게 투표를한것이 곳알리게되어 여러가지조치못한 결과가 생기게되는결함이잇다는것이다 이것은 유권자를 부읍면의원에게만 한하는변체적자격제도에서생기는폐해라하야 일반선거제도(一般選擧制度)를 시행하야유권자의수를증가하는것이결코시긔상조가아니라는의견이유력하게되고당국에서도가튼의견을가지게되여이다음개선끼하지는어떤구체안이생길것갓다 그러나 납세(納稅)자격을 철폐하야 보통선거제도를 쓰는것은 시긔상조라는의견이잇서 결국은제한(制限) 선거제도를쓰게될수밧게 업는데그러면 어떤정도까지 제한할싸가문제가되여 총독부 당국에서는 이점에관하야 금후신중히 조사연구할의향이나 구체안의 실현까지에는 상당한시일을 요할모양이라한다 그런데 이러한의견이 대두된리면은 선거의결과가 관선의원은 일본인이 절대다수이엇으나 민선의결과는 조선인측이 절대다수이고 겸하야 종압계로본다도 조선인측이 만어 일본인과 조선인간에 균형(均衡)을일케되엿다는일부관측에서시초가된것으로해석된다

村婦를誘引하야 貞操뺏고는賣喫

親庭갓다오든村婦의逢變

注意할街頭의狼徒

이십이일 오전열시 서대문경찰서 사법계(司法係)방안에서는 젊은 농촌녀자한명이 며성통곡을하고잇고 그겨테서는 젊은남자한명이 사법경관에게 엄중한 취조를 밧고잇섯다 녀자는대전(大田)사는박순녜(朴順禮)(二〇)라하며 남자는 본적을충북청주군랑성면성대리 (淸州郡琅城面城臺里)에두고 경긔도시흥군북면동동리(始興郡北面東洞里)에 현주하는 백태수(白泰洙)(三一)인데 남자는 이달초아흣햇날 신탄진(新灘津)부근에서친긔녀자가길을걸어가는것을보고서울로 가면조흔일이잇다고 달콤한말로써유인하야서울도 데리고와서멋칠동안식혀청욕을채우고나서 동십일일에부내봉래정(蓬萊町)사정목이백일번지 류식컨리갑순(李甲順)의 남편에게 삼십원을밧고팔아먹엇다이사실을 서대문서원이 탐지하고 컨긔남자를잡아다가 엄숙한 취조를하는중이며 녀자는 더러다가보호하고잇는중이다 녀자는 석가에서자긔친정으로 다녀도가다가 도중에서 컨긔남자에게 유인을 당한것이라하며 어리석은농촌녀자이기째문에 자긔 석가동명이라든지 친정동명조차 알지못함으로 서대문서에서도 자못딱하게 생각하고 잇다한다

治安防害物續出로 蓄音機規則改正

이方面忌諱抵觸이激增하야

六月十五日부터實施

근년에이르러 경향각지에 소리판이 머류행하고잇서 일년간판매되는것이 조선것 일본것 서양것을합하야 약이백매가량은되리라고 관측되고잇는데 그것이 민중에미치는 영향은막대하나 근자에는 풍긔를문란케할것이며 혹은치안상방면으로 주목한바만타하야 총독부도서과(圖書課)에서는 이방면의 지도적취체를하기위하야 축음긔레코ㅡ드(소리판)취체규측이란것을제정하야 륙월십오일부터 실시키로되엿다 그내용의 개요는아레와가튼데 만일위반되면 이백원이하의벌금 혹은과료나 구류처분까지하게되엿다

(一) 營業者의屆出義務

蓄音機『레코ㅡ드』의 營業者(製造、輸入、移入又는販賣를業으로하는者) 製造所又는營業所所在地를管轄하는道知事에所轄警察署長을經由하야三十日以內로左의事項을屆出할것

가、住所及氏名 (法人은其名稱主要한事務所及代表者住所及氏名)

나、製造所又는營業所의所在地

다 製造 輸入 移入 又는販賣하는蓄音機『레코ㅡ드』의種類 또以上三項中에서變更한것이잇을쌔에는十日以內에屆出할것

二、製造 輸入又는移入한『레코ㅡ드』內容屆出의義務

販賣의目的又는公衆이聽取할수잇는場所에서 演奏할目的으로『레코ㅡ드』를製造、輸入又는移入하는者는 演奏內容의解說書二部를添附하야 其種類、名稱、數量을十日以內로所轄警察署長을經由하야道知事에屆出할것

三、出版法에依한解說書의屆出義務

蓄音機『레코ㅡ드』의解說書로써 朝鮮內에서印刷된것은以上의條件外에出版法에依한正規의手續을할것

四、製造販賣授與演奏의禁止制限

風俗을紊亂하고又는治安을害할虞잇는『레코ㅡ드』는製造販賣授與(贈與貸付等을含함) 또는演奏를禁止又는制限함

五、處罰

一及二의屆出을怠慢히한者는 二의屆出을하지안코販賣又는大衆이聽取할場所에서 演奏한者는 五十圓以下의罰金又는拘留또는 科料에處함

四의禁止又는 制限된것을製造販賣또는 授與又는公衆이聽取할場所에서 演奏한者는二百圓以下의罰金又는 拘留나科料에處함

六、雇人、從業員、家族等의責任

營業者又는 法人營業者의從業者家族雇人等이 本令에違反時는行爲者는勿論營業者又는法人도處罰하는일이잇다

七、現在營業에從事하고잇는者의屆出義務 現在製造販賣輸入移入의營業을하고잇는者는本令施行日부터三十日以內 即七月十五日까지 (一)의事項을所轄警察署長을經由하야知事에게屆出할것

淸津에火災 損害一千餘圓

【淸津】 본월십구일오전한시 이십분에시내포항동(浦項洞)팔십구번지에서미곡상(米穀商)하는 백덕진(白德鎭)의집에서 불이나자 맛침비가오고 소방대가 진력소화한결과 연소는 업시상점과 주택내부만 소실되고말엇는데 원인은 온돌을곳치고불을 너케인 관계이며 손해액는약 일천이백원가량이라한다

光明을어덧나? 刑事課緊張

野林課長閉門策謀

嬰兒斷頭事件續報

영아단두사건(嬰兒斷頭事件)은 고십칠일참담한수사 도아모수확을엇지못하고 부질업시일주일을 지내보낸 경찰당국에서는 아직도 무슨단서를붓삽을가하야백방으로머리를쌕이고잇는데이십일일 아츰네시부터일곱시까지세시간 동안은 도경찰부형、과(道警察部刑事課)와 명운을걸두루종로서(鍾路署)의오십구명기타각서수십명식몰라드러서아총공황시대 (兒塚恐慌時代)를 지나서『룸펜』수란시대를 연출하든곳이잇섯스나어든것은 역시『제로』엿다익이십이일아츰부터형사과의야촌(野村)과장은 무슨사건수사의광명을발견하엿슴인지외인의출입을일체엄금하고 과장실에서 친히『판셋트』를 들고레의아이머리의재검사를시작하엿다

府民에게 未安한노릇

竹內警察部長談

그런 참혹한사건이 발생된지 일주일이 경과토록 범인을잡지 못하얏다는것은 부민에게 대하야미안하기짝이업다 오늘 서대문경찰서에가서그간사정 이야기를 자세히듯고 격려를 하얏다 압흐로 일주일이내로 범인을 곡잡아내라고 단단히 말해두고왓다 수사 방침을변경한바는업다……운운

乳菓滋養の親玉 松の實キャラ

天氣豫報

晴後曇

中國中部의高氣壓은東으로移動하여 今朝는黃海로부터朝鮮에퍼지고 滿洲北部는氣壓이낫다南岸은흐리고 其他는天氣가조코 氣溫은昨朝보다조금낫다明日은점차로흐려질터이다

昨日의最高 一七、五
同 最低 一〇、一

夫婦싸홈끗헤 少婦結項自殺

【淸州】 청주본정일정목에서 포목상(布木商)을 경영하고 잇는 양모(梁某)의첩(妾) 로경술(盧庚戌)(二四)은 지난 십구일밤에 자긔집에서목을매여 자살하엿다는데 드른바에의하면 그날밤에 자긔부부간에 사소한사건으로 싸홈을한끗헤 그와가티자살하엿다하며 청주경찰서 에서는 즉시그남편인 양모를 도다조하는일방 사체를 도립의원에부실에 운반하야 촌정(寸井)검사와 재부(財部)서장 입회하에 박(朴)의사와 좌등(佐藤) 의학박사 집도로해부를 하엿다한다

技競運動

全朝鮮庭球 六月八日부터開催

朝鮮體育會主催와東亞日報後援의第十三回全朝鮮庭球大會는來六月八日부터十一日까지四日間京城運動場에서擧行할터인데靑年團專門學校團中學團의選手權을決定하는바申請은六月五日限朝鮮體育會로하게하되各團選手는三組이며後補一組와監督者一人을要한다고한다 (使用球는丸菱標準球)

하와이大學籠球團入京

布哇大學籠球團一行十名은今日午後五時特急列車로京城驛에元氣旺盛하게到着한바同團으멤버ㅡ는다음과갓다

코ㅡ취 월렁●백이커 主將 푸란씨쓰●게이오이 【選手】 金소산 前田어빙 千代信吉 패트릭●쿠켓트 어네쓰트● 모재즈 사뮤엘루ㅡ미 레이●맥카ㅡ더 푸란씨쓰●아푸리오나

南米에派遣할長距離選手는 金恩培君이當選

全日本陸上競技聯盟에서는南米招聘에應하야 有望選手數名을派遣하기로決定한바 派遣選手中에서長距離만은一般選手의要求로 詮選을行하야其成績과『인터가레지』一萬米突學生選手의成績을 比較參照하야 詮衡委員會를열고 詮考하기로된바 早大의金恩培君이當選되야잇다

中等野球리ㅡ그 鐵道勝

對京工野球戰

鐵道學校京工戰은二十一日午前十時十五分부터 京城球場에서 鐵道先攻으로開始 延長戰에드러가結果5對4로京工惜敗하다

六大學리ㅡ그

慶應勝 對立敎戰

慶應對立敎野球戰은 二十一日午後二時 二十六分神宮球場에서立敎先攻으로開始 始終打擊戰을 演하야結局9A對6으로慶應勝

早大勝 對帝大戰

六大學野球리ㅡ그早大對帝大戰은二十日午後二時四十分神宮球場에서帝大先攻으로開始結局10A對0으로早大勝

떼杯歐洲존

日本과獨逸對戰

【伯林二十日發電通】 二回戰 떼杯獨逸複式은 獨逸二勝에 뒤를니어全勝하야 三回戰에는 日本과獨逸對戰케되엿다

伊太利二勝

떼杯歐洲존伊太利對瑞西複式은 一勝一敗後繼續擧行한바 伊太利二勝一敗하엿다

普校女教員出動으로 幼乳兒託兒所開設

農繁期에兒童家庭實習과함께

京畿管下에施行豫定

경긔도(京畿道) 에서는 수년래 농촌의 번망긔중(繁忙期中)은 교내수업(校內授業)을 그만두고 약멸을동안의 가정실습제도(家庭實習制度)를 세워 그긔간중에교사는 각각청을 순회지도하여 소위학교농업과(學校農業科) 가정실습(家庭實習)이라는것을 실시하고잇는바 그성적이자못 량호함으로 총독부에서는 금년도부터 각도에대하여지방의 실정에응하여 각기실시케하도록 통달하엿다 그리고농번긔중 탁아소(託兒所)설치와 가다는것도 호성적을내고 잇슴으로경긔도에서는다른도보다솔선하여금년도부터 유유아탁애소(乳幼兒託兒所)를개설하고 녀교원(女敎員)기타로하여금보호교양케하도록 각군수에게 통달하엿다

◇물부른개천에고기잡기◇

陽光을등진灰色世界

『아이잠간봐주서요』 그리고는不知去處

不義의씨? 生活難의處分? 接踵하는幼兒受難事件

봄의의 씰싸ㅡ생활란의 준비참한국의 한말일까? 그러치안으면 엇던자의심부름을바다서 그런짓을하엿을까? 이십일 대낫에 엇던묘령의녀자가 난지볼과한달빗게되지안는귀여운어동자를붓안고시내도화동(桃花洞)산(山)의이번지에사는 정운왕(鄭雲旺)의처 김씨(金氏)(三四)에게와서 자긔는이근방에사는 녀자인데 집에 아희 보아줄 사람이업서서 붓안고 나왓스나 잠간뒤간에 단녀올터이니 보아달라고하고 나가서는 그대로소식이업는 긔괴한 사건이 잇섯다 마츰그집에는 어린아희가 업서서에지중지하며 양육중이라고 하나 아버지 어머니도모르고자라나는 그아이의 불상한것보담도내다버리지 안으면 안될사정을가진그의엄마 한달이나 두고기룰가 버릴가 애를쓰다가여생각다못하여 버린그의 엄마의가슴인들오작할가

南浦에蓄音機取締

【鎭南浦】 진남포경찰서에서는지난십칠일 부내각악긔점(樂器店)을탐사한결과 신봉줄(申不出)주취업한조선소리판 십칠매를압수하엿는데 압흐로도 풍긔상재미롭지 못한것은 엄중히취체할방침이라고한다더라

生活難에쪼끼어 人道橋에서跳下

『모ㅡ타보ㅡ트』에奇蹟的으로救助

二十日午後人道橋下에悲劇

고양군한지면 보광리(高陽郡漢芝面普光里)김준환(金俊煥)의처 최복희(崔福姬)(三一)는 이십일오후 일곱시반경에 한강인도교에서 한강깁흔물에 싸지는것을 권진권(川眞田) 모ㅡ트보ㅡ트상회에 서부로잇는 권의칠(金蒼七) 외에네명이『엔진보ㅡ트』로현장에급행하여구하엿다는바철도병원에 입원하여 응급수당을한결과생명에는 관계가 업다고한다 원인은생활난으로세상을비관하고자살하럿든것이라고한다

明夜부터(卄三日)
오시라! 잇지마시고 端午노리로열리는南道名唱大會로!!
◎내일밤부터임니다(二十三日夜)
南道女流歌手演奏會
◎女流歌手十餘名出演 = 男子一流名唱特別助演
【入場料】 階上 六十錢 階下 四十錢 午后八時開演
於仁寺洞 朝鮮劇場
玄一榮寫眞舘(本舘第一日은데)
相生代粧品ㅣ五行堂(第二日은愛用者데!)
『에덴가페』(第三日은同카페데)
(後援及招待券進呈)
里門食堂本店 里門食堂仁川支店 典洞食堂 『오리엔탈』카페 『다ㅡ르』카페 化泉閣 衆樂園

學生服 (相場表進呈)
東京 忠臣 印大特約販賣店
京城觀水洞一四七
메리야스 타올 洋傘 卸問屋 坂野合名會社

産金家의福音
高價買入
京城 金地金銀分析賣買
杉山商會
本社京城販賣所 電話光化門二四九

謹啓
今般朝鮮自治制最初의咸鏡北道官選道會議員任命의榮을蒙하엿삽기玆에紙上으로 感謝의禮를드리나이다
昭和八年五月 日
淸津 黃鍾國 電話二四八番

當選謝禮
今般咸鏡北道會議員選擧에際하야 不肖幸히當選의榮을蒙하엿삽기玆에紙上으로有權者諸氏에게感謝의禮를드리나이다
昭和八年五月 日
富寧郡 元常中

期間 五月二十日부터 六月五日까지
謝恩特別優待品付大賣出
풀과나무는 날로무성하여가고 째는맛첨 단오가도라옵니다 창포노리에 여러분의 옷감은 우대품드리는 갓초갓초구비하오니 조흔긔회를놋치지마십시요
우대품내용 優待品의內容
◎壹圓以上買上부터 일원이상매상
一、당기감 一、머님각 一、동청감 一、ㅇㅇ감 을드립니다
◎拾圓以上買上부터 십원이상매상
一、비단저고리감드립니다
그以上金額에짜러서 이상금액
一、치마감 一、두루마기감 一、백저하필 一、백양목한필 까지드립니다
◎다만목록에기한매상에대하야는차한에부재
◎地方注文歡迎!! 特別優待品送呈
鐘路 여러분의 崔潤錫商店

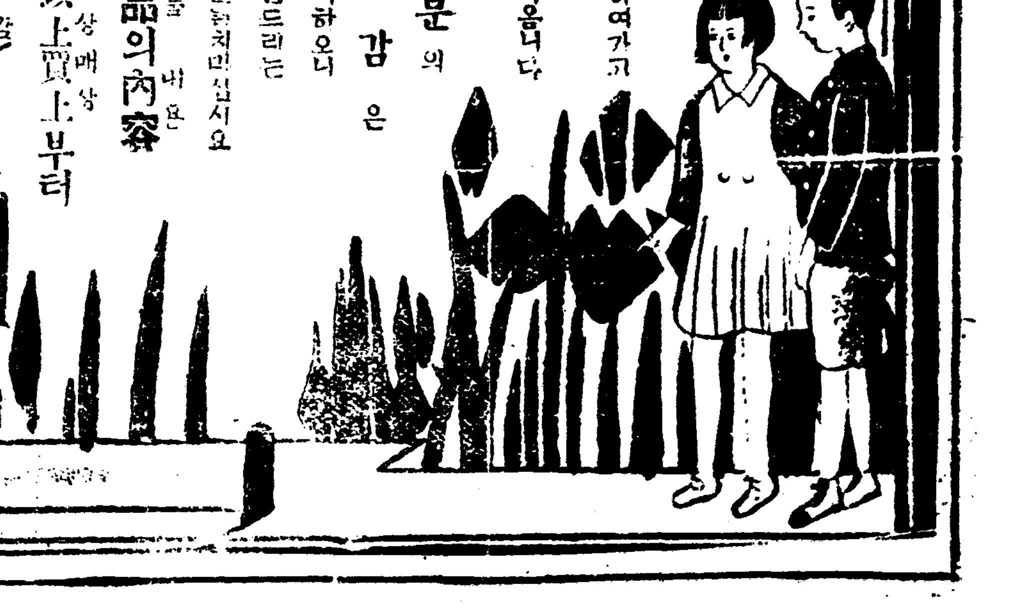

李允宰 編 文藝讀本 卷二

東仁 生

제一권을 발행할때부터 예약하엿든배며 一년전부터 나온다 나온다하든책이다 그사이 문예가들의 문장이 순실 온건하며 또교훈적 의미가 잇는것으로 첫권보다는 정도가 조곰놉게운운』

이런책이 흔이 가지는 弊然한귀분을 이책에서도 발견할수가잇다 그색채 그경향 그사상이 서로다른 近二十人의 문인의글을 실엇스매 이것은 오히려당연한 결과이겟다 그러나 좋일을 도모하려한 그 노력은 볼수가 잇다 더구나 『중등 정도 이상의 학교에서 조선어과 보습과목문의 문법으로 쓰기위하여』 편찬한것인 이상에는 그편찬은 좀 너그러히 볼수도잇슬것이다

編者는 학교의 교편을 잡고잇다 하나 敎育家는 아니다 내용선택에 대하여 勝算을하엿다는 靈山 僞鍾 樹州 顯見의 諸君도 文人이지 교육자가아니다 그때문에 엄격한 교육가로서는 좀 섭섭만치 그 내용이 방분하게되엿다 이것이 이책의 결점이라면 결점이오 한편으로 보아서는 또한 長點이랄수도 엿다 학교의 교재로 보와도 文藝를 靑年들이 한 참고서로 나볼만한 책이다

쇠례 부록으로 됨『한글 철자법 一람一표』는 그울로 그들은 독재 문제이고 요령잇게 되엿다 본다 너무 간단한 경향은잇스나 매우 알아보기 쉽게 되엿다 한글철자법의 연구생에게 또한 한 寶典이 될것이다 實價六十錢 京城樂志洞三二漢城圖書株式會社(振替七六六〇)發行

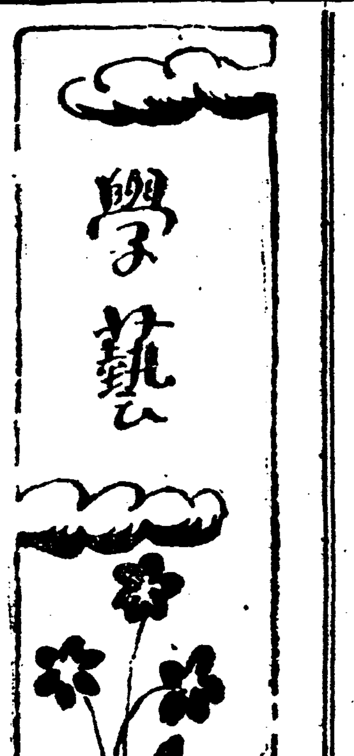

히틀러―와 獨逸文學의慘禍 (五)

白鐵

예―테는 이상의作品등을通하야 現在封建=絕對主義的秩序의個別에對한反對思想 即因襲的 虛僞的生活樣式(그것은直接 예―테自身이 크리스티아나·블퓨―스와의 自由結婚에나타나잇다) 에對한反對를表現하고잇다―具體的例의하나를指摘하면 『쇠레―드헬』悲劇의一場에서 예―테는一人의獨逸市民處女의 日生生活과그市民家庭의沒落을 가장리알이틱하게描寫하엿다 그리고 그밧게 『파우스트』의프로로―그와『프로메토이스』等에이서 부르조아지―의 이데오로기―的束縛을打破하려는內容으로 充滿되여잇다는것을記憶하면 예―테의 藝術生活이 決코卑俗한奴隸的의것이 아니라는 것을理解 할수잇다 그리고 예―테가晩年에잇서도 恒常 地上의온갓 反動的獨逸文學에不信을갓고잇든代身에 熱心으로西方의進步的文學 발자크·스탠달유―쇼―等의作品을 耽讀하얏다는事實은 우리들이 記憶해두어야할것이다

勿論 그러타고하야서 우리들은 이獨逸最大의詩人을 卽時 ××的詩人으로 推薦의聲勇은갓고잇지못하다 예―테의 世界觀과 作品行動에는 그自體가운데 免치못할 自己撞着과 矛盾을內包하고 잇는것이엇다 그러나 이때에 잇서도 예―테에 돌려 보낼것이 아니고 그時代의 獨逸(環境)의 『羞恥』에돌려보내는것이 조홀듯십다 即獨逸의羞恥라는것은 『經濟的으로 뒤떠러진國家무서운戰爭에荒廢하고 瓦解된國家 貧弱하고狹少한 보잘것업는市民階級 그리고 가는程度로狹착하고 俗化된 貴族과 王族의……』를말하고잇스나 그분위기가운데서 프래크풀트의最大의부르조아지―의子息으로誕生한예―테는언케나 이環境에 巨大한影響과支配를밧엇다 그는恒常特히 그의少中年時代에잇서) 그와가튼周圍의不運을克服하려고努力하얏슴에不拘하고 結局 그것에克服이되고 妥協을當한것이 事實이다 그러한意味에서 以上에서도 말한바와가티 예―테는 自身의힘으로서 解決할수업는 自己矛盾을 스스로갓고 잇섯든것이다 말하면예―테는 『××的부르조아지―가 아직것 存在하지아는며 부르조아××의個個의이데오로기―的代表者가 아무社會的實踐을發見하지못한時代에 잇서獨逸에서活動한詩人이다(파울·위만)

이와가티 矛盾의詩人을 한층더 適切하게 說明하기위하야 맑스는 다음과가튼文句를 發見하고잇다『……이와가티 예―테는 어느때는巨大하고 어느때는狹俗하얏다 어느때는反抗的인 嘲笑的인 그리고世上을侮蔑하는天才이엇스며 잇다금은 愼重心이깁고 滿足心이 여든俗物이엇다!』라고!

이隨感에서 나는 더苟苟한例를가지고 煩雜한說明을 避하려고 하는바이나 何如든예―테의 偉大한點은 그의晩年의 諸譯作 (그것은 大部分이 佛蘭西××에 反對한 俗物의 作品이다) 『바르젤게나―』『獨逸된者』『私生兒』『亡命者의會話』『헬만과도로레아』『라인의어호』等에잇지아니하고 그前時代의進步的作品에잇다는것만은 容易하게理解할수잇다

그럼에도不拘하고 獨逸文學의發展에잇서 巨大한進步的役割을한 이最大의詩人이 今日의나치스黨의 非文明的野牛들에依하야말할수업시 冒瀆되고 잇는것은 어느점으로보나 不幸한것이아니면아니된다

이때에잇서 우리들은 獨逸文學을 히틀러―의彈壓으로부터 解放식히는同時에獨逸의最大의詩人예―테를 그들의冒瀆에서 救하지아니하면 아니될것이다

獨逸文學을解放하라! 最大의詩人 예―테를救하라! 나는 이文句로서 이反抗的隨感를마치련다 (五月十六日)

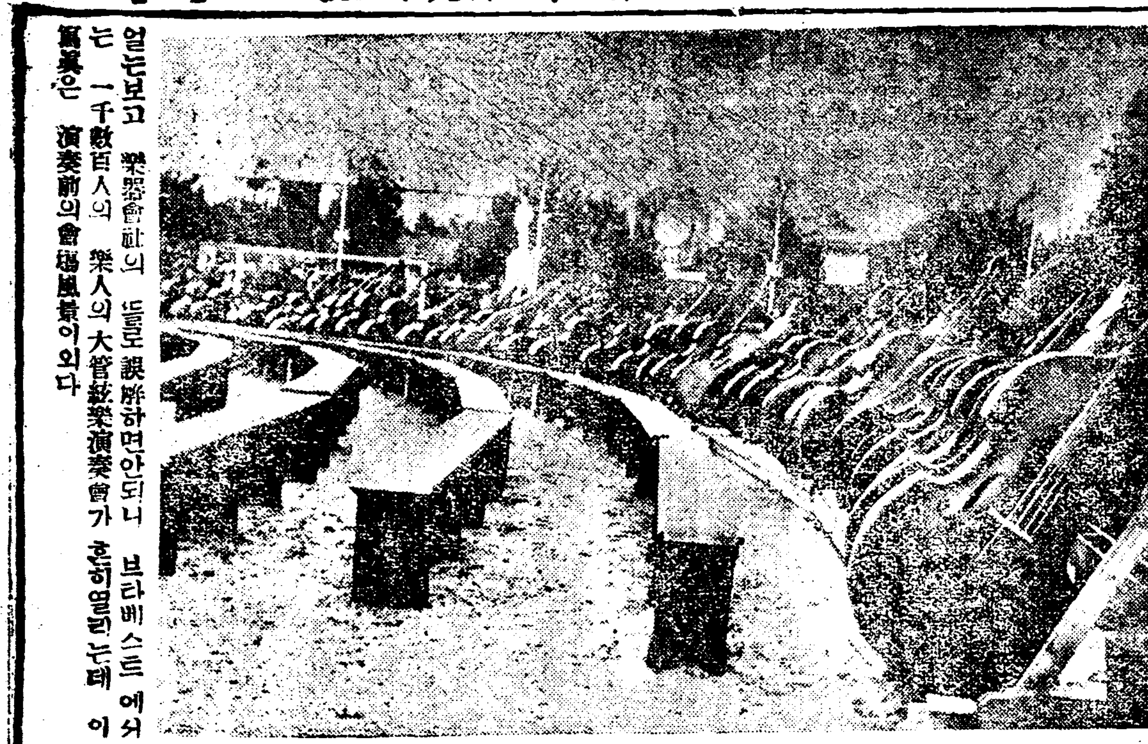

얼는보고 樂器會社의 뜰로 誤解하면안되니 브라베스트 에서는 一千數百人의 樂人의 大管絃樂演奏會가 흔히열리는데 이 寫眞은 演奏前의會場風景이외다

愛蘭現代劇作家 던세이니論 【八】

安容純

舞臺技巧

緒論에서 말한바와 갓치 愛蘭人의文化的自覺은 無思慮한盲目的熱狂에서 緊張하고冷靜한態度로 그들을引導하엿다 이와갓흔態度는 이때까지 그들이英蘭劇에서 방은道化役者로서의屈辱的待遇를 버서나게하엿을뿐안이라 過去에서부터의滑稽와道化的要素로써本領을삼은 低級한劇文學의放棄를强要하엿든것이다

이리하야 그들은眞摯하고嚴肅한態度로서 自覺한自己네의 全生活을緊張한情熱로써表現하게되엿스니 여기에適合한表現樣式은必然的으로短篇이안일수업게되엿다 冗漫하고질질끌어가는長篇物이안이고 어디까지緊縮되고 一言一句의默足이업는 短篇의形式이 그들의緊張한氣分에適合하엿든것이다 이리하야 그들의新文學이 抒情詩에 豊富하엿고 短篇小說에 名家가輩出하엿고 一幕劇에 秀拔의傑作이 簇出 하엿든것이다 아비劇場에 上演된 一九〇四年에서 一九二八年까지의 戲曲의數가二四一篇에이지만그數의多部分이一幕物인것은勿論이엿다

이一幕劇의盛行의原因을다른方面으로도 考察할수가잇으니 그것은아비劇場이 小劇場이엿다는理由이다

卽多幕物 로서 規模宏大하고大道具를必要로하는것은到底히上演할수업섯던까닭이다勿論 多幕物로서도 規模가적고 小道具로써도能히上演할수잇는 것도잇섯으니던세이니의『山의諸神』이나 『아랍人의天幕』이나 『알기메네스王과 未知의 武士』 等이 그조흔例다

이와가티 愛蘭劇作家는 作家에뭇슴들떠몬저그것이 上演될舞臺를眼中에두지안흘수업게 되엿다 이리하야 그들中에서는 누구하나一幕劇에손을내지 안은이업스니 여긔서論할려는 던세이니亦是그例에버서날수가 업다

더욱이 던세이니는 最近에 이르기까지 三十篇에넘는만흔 作品을발서世上에내여노앗지만 그中에多幕物이라고는六, 七篇에지나지안는다 여기에내가一幕物作家로 그를取扱하는理由가잇다

하밀톤이 一幕劇에잇서는던세이니가完全한 마스터―라고하여 그를一幕劇作家로評價하엿고 엇더한批評家는 그를一幕劇에先驅的 開拓者로서의地位에까지올려노앗다 아란 포―가前人未踏의 短篇小說을案出하여마스터한거와가치 또는 그의最高의마스터―인모파상과가치던세이니도어느程度까지이들에對하여 評價할수잇다고하는 것이다

그러나 이러한評價의如何보다도 우리는포―와던세이니의 作品에서 ―비록이것이劇과 小說이라는 差는잇스나―엇더안共通한特徵을 차즐수잇는 것만은事實이다

포―의作品의 主要한特徵은 몰드윈의말과가티 調和와 單純化와 漸層法,이세가지에잇다 또한포―가스스로 『全結構中에서 直接間接을 莫論하고 作家의 意圖에 貢獻하지안는 文句는 하나이라도 잇서서는 아니된다』고 말한바와갓치 포―는形式에嚴格하調和를직혀서 印象의統一을 圖하는 이必要하다는것을明示하엿다 이러한特徵은던세이니의一幕劇에도 無條件으로適合되는것이니 그의劇이均衡을일치아코 支離滅裂지안는것은勿論 事件과人物과背景의單純化는 그極에達하엿다고할수잇다 적어도 그의劇에는 그의意圖에關聯이업는文句는조금도차즐수업슬뿐안이라 오히려對話에잇서 意識的抑壓까지明瞭히낫하나잇는것이다 그의劇이이와가치一幕物로서의모든條件에버서나지안음은勿論더욱이그의心的무―드에잇서서나또는그의傲妙한룻치에잇서서 그의劇은一幕劇으로서의典型이라고하기에 充分하다

하밀톤이 一幕物을 定義하야 『一幕物의目的은 最上의强調法으로서合致된最大簡略의手段으로써서 單一한劇的效果를냇는데잇다』고한것도 던세이니의 一幕劇이여기에適應하는妥當性이잇음을證明하는것이다

八雲氏의記念館 松江市에建設 六月中旬頃起工

【東京二十一日發電通】文豪 故泉八雲氏(本名 라프카디오·헤―ㄴ)의遺品을保存하여 永久히그風格을기념키위하여 終焉의땅인松江市에記念館을建設하려는計劃의 市河三喜博士, 內崎作三郞氏等十二氏의發起로 山口敬從氏의設計로된記念館의模型도二十日完成되엿슴으로 松江市의八雲氏舊居의隣接地에 六月中旬頃起工하리라한다

文藝界消息

劇藝術研究會에서는 來六月上旬頃에 公演을하기爲하야方今 猛烈히練習中이라는데『버너―드·쇼―』의『武器와人間』全三幕과 今春東亞日報에當選된 李曙鄕氏의『提防을거닐든사람』全一幕을 上演하게되엿다고

× ×

梨花專門學生會에서도 來六月十五日頃에 公演하려고每日 練習中이라고한다

× ×

五月二十九日에 普專에서Y MCA에서 文藝講演을開催하게되엿는데 演士는 아직 未定이라고

刀圭漫談 (九)

이틀分의藥 無智―愛兒를죽이다

濟醫院 金永喆

이니약이는 내가직접 관계를 가진것은안이고 다만 케상사로서 목도한바의 일이다

벌서사년전인 소화사년 류월하순의 일이엇다 그해녀름이얼마나더웟든지 돌이라도녹일듯이햇볏이나려쪼여괴가확다확다맥힐때엿다 하로는두내외가 어린애를다리고 고창흥덕면(高敞郡興德面)에서 사십리나되는거리는 전북정읍(全北井邑)으로 나의친구C가 경영하는 적을의원진찰실을 차저들어왓다

어린애는 녀름철에 흔히잇는데 진찰의결과 편도선염(扁桃腺炎)으로판명이되엿다 그러나 그리심하지는안어 수술할정도까지는 못되엿슴으로 치료상 주의할일을 세세히 닐러주고 물약한병을 지어주며 하로에여섯번식 이틀분으로 먹이라고말하고 돌려보내엿다 그런데큰일이 니러낫다 바로 그이튿날진날 차저왓든 그두내외가불이나게 진찰실로 뛰여드러오드니 상과된 얼굴로C를 원망스러히바라보며

『무슨약을주어서 우리애를죽게만드럿소?』

이럿케 소래를지르며 달려들엇다 그리고 녀편네는유동유동부은 그리나맵살스런눈으로 C를노려보며울음석긴목소래로 『애를살녀내라』고악을쓰기시작하엿다 C는갑작이놀랏다 그리고 면처음에는무슨영문인지 도모지 아지못하고 멍하니 그들을 바라만보고 잇섯다 그때맛침산사인의학생이 진찰을바드러온 녀인데 모다들 어물어물하는 에게로 눈이쏠니며 무슨상서롭지아흔 큰일이 니러난것을추상하고 적지안흔 흥미까지도 늣기고 잇섯든모양이다 C도 애가 약을먹고 죽엇다는데는 가산이덜컥 내려안젓다 사실 큰일이죽 어지가히 큰일도안히엇다 그래C는혹시 처방이잘못되엿섯나 하고 처방책도 뒤커보고 약제사를 불러서 약을제제할때의일을 세세히 알어보기도 하엿스나 병원 으로서는 조곰도 그런일이려날아모른거도 차즐수가업섯습니다 그러나이것은 주관적생각이지 사실엇덧게되엿는지 알수업는 일이엇섯습니다

그후 경찰서에서 조사한 결과 신문괴자가 차저온다 큰야단이 낫섯스며 그는적지안흔 창피를 당하엿섯습니다

그러나 세밀히 조사한 결과 약의성분이 그릇되엿기 때문에 그애가죽게된것은 안이엇다 그것은 실로던센쓰라기는 넘으나 비참하고 긔맥히는무지가나흔 일막의 참다운괴극이엇섯습니다

두내외가 넓곱살이나된 애를 업고서 약을바더가지고 병원을 나서서 집으로 돌아가는가운데 씨는듯이 더운날 사십리나되는 길을걸으러니 쌈도어지간히흘렷슬것이며 형도적으나 흘흘다 어른만그런것이안이라 흘흘다는 잔능우에잇는애도 열이잇는가운데 햇빗을밧게되니 쌈도 적지안케흘렷스며 몸도작고 달엇슬것이다 그래주간에서 애가 목이말러물이먹고십나고졸으니 너름날명은몸에 개울의 찬물을 먹이면 해로울듯도십고하니 마츰물약이라 그것을먹엇스면 목도축일수잇고 약도되니 일거량득이라는 무지한생각에서 애가 몰을청할때마다 그약을주군하야삽분의이나 집에 갓가웟슬때는이틀분의 물약을 죄다먹이엇섯든것이다 그러니 엇더케되엿겟슴니까? 집으로들어가 애를 내려노코보니 벌서애는 죽어버리고말엇다 이틀분으로 먹일것을 단참에먹이어 약안치질에다가 약의량을넘치게하엿스니 엇덧게견될수가 잇섯슴닛가? 따는 잘안다는 생각이결국 의료에대한무지로 드되어 이런비극을자아내게한것이엇슴니다

創作欄

라디오드라마 룸펜·인테리 (全三景)

(1) 柳致眞

人物

醫者
그의妻
朴運轉手
女
紳士
乞人
客
女給A·B
거리의提琴家
그의助手
其他―救世軍, 싸구려장사 乞人數人, 女給數名, 키페客 多數

『時』……現代

第一景

밤거리

(電車소리, 自動車소리, 엿매장에서치금을 울리며외치는 싸구려소리 구세군종을울리며외치는소리『여러분 빈민을구제하십시요 불상한형제를구원하십시요』등등 거리의소음 잡음화색김

(이동안에 거리의제금가『바류항가집을들엇다

―한동안―

助手 『바요린의일곡이끗나니 금방부른노래는『하남은맑아요내맘가러』라는노래입니다 여러분이책을 사십시요 한권에 十전입니다 十권이면 현대의류행가를 다배울수잇습니다 十전!단十전!달큼하고 새콤하고 자미진진한 최신류행가를만재하야 단돈 십전!기맛해야 막걸리 두잔갑십니다 지금부른 노래도 이안에실렷습니다

救世軍 여러분 업는兄弟를구원하십시요 이냄비(鍋)에다 돈을 너으십시요

助手 류행가를 사십시요 이책을 사십시요

(답이업스니 다시한곡조 권다)

(자동차한대 복도에 닷는소리 나너니)

運轉手 다왓습니다

紳士 비 그러시지요

女 발서 종로야

運轉手 비

紳士 여긔서 나리지

紳士 얼마야?

運轉手 팔십전입니다

紳士 자 돈바두

運轉手 고맙습니다

자동차 떠나는소리

乞人A,B,C 모혀든다

乞人A 나으리!

乞人B 나으리!

乞人C 나으리!

乞人A,B,C 동시에 하푼 적선합슈

女 안돼! 안돼!

乞人A 자동차타시든 나머지 한푼주십시요 나으리!

紳士 안된다니까 그래!

(男女간다)

乞人B (따라가며)그러시지마시고 한푼주십시요 나으리

乞人C (따라가며) 살려줍슈

乞人A 나으리!

乞人B 나으리!

乞人C 나으리!

紳士 에이! 거지들때문에나 다니지도 못하겟네 자―한푼식 가라가저 (하며돈을던저준다)

乞人들 (일케히)감사합니다 복만히 밧으시요 (乞人들어 데도인지허러가간다)

紳士 (주춤서서)우린 어디로 갈까?

女 글세요……

紳士 대관절 멧시야?

女 열시반이야요

紳士 열시반이면 아즉 좀 일은데……

女 이러케하면 엇대요? 차집에 드러가서 양주나 좀 마시기로하면……

紳士 그리고 드라이브나 하잔 말이지?

女 아이 이치운데―『드라이브』를엇더케

紳士 치우니까 한층더 유쾌하지 가잇거든 친속력으로 쑥―하고 달닐때 가삼에다친 신의열정을 답북실어가지고 그히몰려오는 역풍에 대항하는거야 『드라이브』란 말하자면 젊은이의 정열을시련하는 위대한 수단이란말이야

女 정열을 시련하는수단?호호! 그야말로 유한취년 신사의 『던센스』로 구먼요 그리면당신의 조흥신대로합시다

紳士 자 그리면 이리로가 사라진다

이동안도 구세군『여러분빈민을구제합시다』종울흔든나 멀니서 차소리 엿태까지 거리의『바요리니스트』류행가를 켜고잇다가 여긔서 한곡조끗난다

助手 至今부른노래는『新양산도』입니다 勿論이 冊에 실렷습니다 여러분 이冊을사십시오 류행가를 사십시요 자미진진한 최신류행가를 다 모아서 단돈십전입니다―!

開―(싸구려소리차소리 구세군소리)―퀴―기합것!』 한놈도 모험듬지 안쿤

아―아―과연 예술가의 수난 시대야

提琴家 다른데로 가보세 키 단정사 아프로나―!

助手 그럼세 가보세

(가버린다) (第一景계속)

連載 漫画 벽창호 熊超

林巨正傳 (94)

洪碧初 作

곽오주 (三의四)

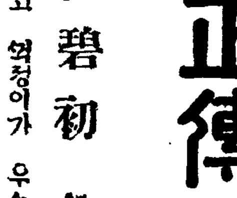

캄캄한어두운밤이나 밟ㅅ세익은길이라 오주와 유복이는 거침업시 걸어서 초정이 지나기전에 킹석ㅅ골을 들어왓다 오가의집에 마당에는 화토ㅅ불이요 마루ㅅ테는 등롱이요 안방에는 대심박이초ㅅ불이 밝아서 한다하는 부자ㅅ집에서 밤잔치하는것 가탓다 오가의마누라는 마루에서 유복이의안해와 계집아이 년을 다리고 주식을 준비하고 오가는 안방에서 엿청이와 왕동이를 대하야 경련을 이야기하는중이엇다 오가의마누라가 유복이와 오주가 대문안에 들어서는것을 보고 곳 고개를 밧편으로 돌리며

『이케들 온는구먼요』

하고 소리처서 신통하니 오가가아렛목 쌍창한쪽을 열고 머리를내어밀며

『어재이러케들 느젓나』

하고 큰소리로 말하얏다 유복이는 오가의말을 대답하고 오주는 오가 마누라와 유복이 안해에게 인사말을 마친뒤에 두사람이가치 웃목지게문으로 안방에를 들어왓다 지게무편을 향하고안진 총각은 얼굴이 해사하고 아렛목에 오가와 느런이안진 사람은 수염이 숫하얏다

『저 털보가 엿청이란이요』

『그런』

하고 오주가 유복이를 돌아보니

『버릇 못배운 사람이란 할쑤업네 처음뵈입는터수에 면대해서 일음불으구 게다가별명까지 짓는단말인가』

하고 오가가 우스면서 오주를 책망하얏다

『그래 내가 엿청이다』

하고 엿청이가 우스니

『자 오주의절을 바드시요』

하고 오주가 너푼 절하얏다 유복이가 쌍창아프로 모여거안즈며 여페ㅅ자리를 남기어 오주에게 내주엇다 오주가 자리에안진뒤에 유복이가 마즌편에안진총각을 가르치며

『저사람이 련왕동이다 인사해라』

하고 오주를 돌아보니 오주가 련왕동이를 바라보며

『자네가 겸음을 잘것는다지』 하고 말을 부쳣다

『버게두 젊이나 한번 하게 나두 나이 자네버럼 만헤』

하고 련왕동이는 나이를사세하고

『나는 어른이야 버개 절을 하게』

하고 오주는 어른을 내세우다가 나이와 어른을 빅여버리고 두사람은 곳 서로 너나드리하얏다

『요전에 들으니까 너두 총각이라드니 언케상투를 올어 올렷니 그런박서방처럼 외자나아니냔』

『오죽하니 외자상투를 올리랸』

『엇던팔자험하녀편네가 귀련쇠도독놈손에 잡엿슬까』

오주가 련왕동이말을 매ㅅ상을재촉하얏다

구하기전에 오가가

『아 그게아니라 오주안해가 팔자 당한사람이야』

하고 쌀ㅅ자루를 차지하고 나서서 오주의안해어든 파설을 안바랑 붓어지게 이야기하얏다 오가의이야기가 끗난뒤에 유복이가

『얼골이 참말 일품이다』

하고 오주안해의 미인 인것올칭찬하니 오가는

『귀사람하구 가치안졋는것이 백로가 쉬마귀하구 척지은것 갓든가』

하고웃고 오가의말끗헤 뎌왕동이는

『한비쿨이하구 식컹은표색기하구 가려안진것 가릴데진』

하고 우섯다 오가와 권왕동이가 밧고채기로 호주를시달리는판에 엿청이가

『못처럼 서로만나서 심업슨소리루 밤을 보낸드렌가 릴 나는 일즉 착겟다』

그하고 소리질르드니 권왕동이는 고사하고 원왕동이야업을 당으렷다 오주가 엿청이를 바라보며

『형님이 달으시요』

하고 식골떡을 웃고나서

『형님 작년에 권장에 갓섯지요』

하고 말을 물엇다

『그래』

『권장이야기 좀 들읍시다』

『나는 구변이업서서 이야기를 잘 못한다 이담 봉학이를 만나게되거든 이야기를 들어라』

『그래』

『지금 어디잇소』

『권주감영에잇다』

『감영이라니 감사잇는 데지요』

『거기서 무엇하오』

『벼슬 산다』

『감사노릇하오』

『감사아래잇는 비장이란다』

『날리친 공으두 그런벼슬햇소』

『그런셈이지』

영보와怪處女

方仁根

(日曜特輯에서계속)

첫날밤처럼 그들은옷을 벗기엇다 붉으레한 처녀의얼골은 봇그러움으로 숙으려젓다 백어가튼는 그리고 젓가슴 그처녀의라처미는 오직하홉한그림이엇다 그들은 마주누워한참도안 살넘사리할이야기를주고 바덧다

갑작이 우루루―하며 천동을하더니 번개가 번적하고영창에 환히 비치며 또귀신처럼 번개는해해웃는것이엇다 바람이 웡 웡 휘! 쏴―하고 불너 뒷산에수풀들이 우수수하고 흔들듯다 그러드니 ㅅ낙비가 창며처럼 쏘다지나리갈기엇다

『아이그 무서워!』

신부는 신랑의손목을잡엇다 젊은이는 성욕을 참지못하여 처녀를잡어당기엇다

『아스세요!』

처녀는 날카롭게 소리첫다

『왜요?』

『그것은안됨니다』

『아니 우리내외가아니오』

『그러면 당신은죽으십니다』

『왜요?』

『키는 사람이아닙니다!』

『뭐? 그럼뭐란말이요!』

『귀신입니다!』

『귀신이라니요?』

『귀도 어머니와아버지와함께 악가죽엇답니다 커벽장문을 열어보서요!』

하는소리가들리자마자 라치의미인은 연기와가치 간곳이업서 금박살아젓다 영보는깜작놀내어 이불을차치고 보아도 업고 방을 아모리돌아보아도 업다

그는 벌덕이러나 벽장문을핵 열엇다

아! 거기에는 계집아이가머리를 풀어헤치고 입에서피를 줄줄흘리며 혓바닥을 쑥빼물고 눈을 홉뜨고잇다 압흐로 폭곡 그러젓다

영보는 그처녀의 수족을만저보니 싸늘하고다죽은송장이다

『무슨일인지모르겟다』

영보는 중얼거리며 좌우간송장이니 또무더야겟다하고홋니불을 축축뜨더서 묵거가지고 악가 그뒤ㅅ산으로가서 땅을 파고 무덧다 도데체그놈의집이누엇인가가서 또뒤커보리라 하고 나려와보니 그집이어데로갓는지 업서지고렁부인터만 남엇다 캄캄한데비는쏘다지고 바람만 휘―소리를치며부는데 그는 깁흔산속에혼자서잇섯다

『오―그놈이 악가날보고금군이라는 귀신이나를이러케홀리게해서 작란한것이다 팻씸한것 가는다!』

영보는 볼이나서 두주먹을쥐고 다시 장끈떠들어 산을넘어서그 향교로왓다 털버런하는자긔의발자욱소리도 귀신이따라오는것갓햇다 영보는다시큰마른을빌고 들어가서 큰돌을들어향교를짓부시려고하는데 가들리엇다

『쉬―영의정을신다!』하는소리

『그러면 그려치!내가 금군이되다니!』

하고영보는 열렬우스며나와다 동내들을오니 닭이울엇다 동이훤하게트기 시작하엿다 등에는땀이쭉흘럿스나 그는상쾌하엿다

×

과연그단련잇는 젊은이는나종에 영의정이되여 한나라를다스리는이가되엇다 (끗)

新刊紹介

▲短歌新聞 (五月號) 定價十二錢 發行所東京市芝區西久保町二ノ一五 短歌新聞社 振替東京二九四六一番

▲農村之光 (第二號) 定價二錢 發行者京畿道

▲愛國新聞 (五月中旬號) 一部二錢 東京市麴町區有樂町一ノ六 大正ビル內愛國新聞社 振替東京六八七七七番

▲皇國の大精神 定價一圓 發行所 神戶市神戶區再度筋林山一ノ一一 敬天敎化團本部

▲白十字 (五月號) 定價十五錢 發行所東京市神田區小川町二ノ一 白十字會 振替東京三一〇三

讀者通信欄

質疑一束

【問】 저는 洋藥種商을 하려하는데 朝鮮에서 發刊하는 藥種商受驗義錄인 는지요 만일업나면 日本에서 發刊하는 講義錄이 잇스면 住所를 敎示하야주소서 그리고 藥種商試驗에 必要한 藥學書名과 販賣하는 商店을 알여주서요 (咸興一讀者)

【答】 藥種商受驗에 關한 參考書는 許多하나 그重要한것만 가지를 말슴하면 如左합니다 다 보실여면 書籍商에 依賴하야 日本에 注文하시오

一, 最近藥種商講義錄 東京藥種商講習會發行 定價五,〇〇 二, 受驗用藥種商講本 武田信一郞著 定價三,〇〇 三, 最新藥種商受驗全書 片島外二氏著 定價三,八〇〇 四, 最新藥種商試驗案內 付藥業法規 岡本著 定價一,〇〇

【問】 一, 白鐵氏의住所가어데며本名이 白世哲이라고記憶되는데 或틀리지나안는지요 二, 懸賞長篇小說募集에 반다시 十四字詰原稿用紙가아니라도無妨하다하오든假令二十四字詰用紙 갓흐면十四字까지線을긋고 十字는남겨두고해야할지? 그러면 그로 막二十四字를다쓴다면一回分百三十行을만추어내기가어려우니 엇지하면 조흘까요 三, 文藝家로出世한사람이아니면한두번新聞雜誌에作品을發表한사람이라도 조흘지요 (東萊一讀者)

【答】 一, 貴問에는틀림이업슴니다 二, 二十四字十行原稿紙면約五枚强이면됨니다 但, 書식(十四字未滿의)對話等이 만히들은때는 五枚半以上이라야되는경우도잇슴니다 三, 應募는 누구던지無關하외다 (學藝部)

【問】 釜山에서今般朝鮮人이建設한映畫社映光키네마―에設論이貴社日報에記載되엿스나映畫社住所를좀알려주시기를 伏望 (釜山星濤)

【答】 釜山映畫社住所는本社釜山支局에알어보시오

世界的不景氣 克服은언제나? (4)

朴炳陵

經濟恐慌은더욱더욱 激化하고잇다 資本主義諸國은 그의「過剩」한——勿論絕對的의것이 아니다 相對的으로「過剩」한生産力을處分하기爲하야 國外로 進出을企하고잇스니 資本主義國相互間의市場爭奪戰은 今에 白熱化하고잇다 國外市場奪取를爲하야 資本主義諸國은自己가取할수잇는모든手段을 利用하고잇스니 그가장有力한手段의하나는卽덤핑이다덤핑은高率의保護關稅와結合되어잇스니 關稅는獨占資本의 兩刃의무긔도되어잇다 卽高率의保護關稅에依하야高率의超過利潤을 保證하게된獨占資本은 그國內에잇서서獲得한高率의利潤으로말미암아國外에商品을低廉한價格으로 投賣할수잇게되야 이投賣에依하야 新市場을開拓할수잇슴으로이러한덤핑戰은恐慌의激化를따라深刻化해지며 暴力化하는것이다 金本位制의停止——爲替市勢下落에依하야 惹起된最近의現象으로서의爲替덤핑은恐慌의一層의激化를示하는것이다 外國商品의投賣 더욱이爲替低落을利用하야行하게되는 덤핑의打擊을强力的으로밧은 諸國(爲替市勢의 比較的高한나라 特히 金本位制를維持하고잇는나라)는 對抗的으로高稅의 關稅引上을行하얏다 諸國의關稅는 關稅引上되고 이와 對抗的으로 또한 다른나라의 關稅도報復的으로引上되어 只今에와서는 世界에잇서 激烈한關稅戰이일어나고잇다 外國商品의侵入!外國의덤핑을 防止하고저하는諸國은關稅引上을實行하얏스나關稅引上은 말할것도업시世界市場의關限狹隘化를意味하는것이다 따라서 市場開拓을爲한競爭은더욱더욱 深刻化하야저잇다

金本位制를停止한諸國 或은金本位制를 停止하지는안엇드라도 爲替管理乃至貿易管理를實行하고잇는諸國에잇서서는 爲替市勢의安定化를爲하야 或은自國의金流出을 防止하기爲하야 各種의 輸入制限乃至輸入禁止를行하고잇스니 이輸入制限밋 輸入禁止도또한關稅의 高率의引上과 同樣으로世界市場을甚히制限하고마는것이다 한편으로는 다른資本主國을 排除하고 · 또한편으로는 自己의商品을爲한獨占的市場 原料資源 投資市場을 確保하려는資本主義의모든行動이實行되고잇다 所謂블럭이곳그것이다 南北兩米大陸에亘하야 北米合衆國을中心으로하는블럭 英國을中心으로한그의全世界에 散在하는諸植民地로서構成된블럭크 佛蘭西를中心으로한그의歐羅巴에잇서서의「團邦」으로서 構成된블럭及最近形成途上에잇는 日本과滿洲國의블럭等은가장有力한블럭이다 獨逸—墺太利블럭 (關稅同盟)은 佛蘭西의頑强한反對에依하야드듸어挫折되고말엇다 各블럭에잇서서는그構成國은經濟乃至政治的=軍事的紐帶에依하야結合되어잇슴으로블럭의內部에잇서서는「自由通商」이行하나블럭外에對하야는高다란關稅의障壁이設置되어外國의侵入을防禦한다 블럭의決定的體實은獨占資本主義國의그의販賣市場 原料資源 밋投資市場을確保하기爲하야 自己의植民半植民地를 經濟的軍事的으로確保하는데잇는것이다 그는「自由貿易」의입홍이다시唱되고잇지마는 結局에잇서서는 그블럭의中心이되는獨占資本國이 自己를爲한 販賣市場 原料資源及投資市場을確保하고 이것을 다른나라의侵略으로부터 防禦하기를目標로한것에不外한것이다

이리하야 一方에잇서서는엇던나개「過剩」으로되어잇는 生産力이잇고 그리하야그「過剩」生産力은 그의海出處를차자圈外로넘처나가고잇는데 他方에서는世界市場은더욱縮少되고閉鎖되어가고잇슴으로 矛盾은더욱더욱擴大되고激化되지안을수업다 이리하야 恐慌은더욱더욱「戰爭의根據」를 뭐게되고잇게되엇다 그뿐아니라 列强의對立(佛蘭西對伊太利、英國對北米合衆國、더욱이北米合衆國對日本)의 激化는지금에야風雲難辨의大難에이르러잇다

最近激化되는 獨逸財政의危機

金及外貨의保有高五億臺割 그準備率겨우一四%

在伯林櫻井代理大使의 發信에 依하면 獨逸「라이히쓰뻥크」의 金及外貨保有高는 極히적어서 五月六日現在로 大約六億馬克인바 그中에는물 되쓰가운드쎄크의短期債務四千五百萬馬克이包含되얏다 또獨逸의貿易狀況도 그다지재미롭지못한結果 本年一月以降三個月間에 出超額은 一億一千三百萬馬克(昨年同期는 三億六千三百萬馬克)에 不過하다 이로보아獨逸大統領의債務드랜쓰퍼問題는最近緊急케되얏는데 라이히쓰뻥크總裁가 十四日紐育出發에際하야도 本問題討議를爲하야 獨逸債務者指導의旨를 聲明하얏거니와 라이히쓰뻥크發表에依하면 아래와가치말한다

同銀行은重要關係國에잇서獨逸短期債務據置委員會와또는獨逸債務發行者及管理者에게對하야 五月二十六日伯林으로 드랜쓰퍼會議開催를因하야 代表者를 派遣토록 招請狀을發送하얏다

十五日에와선 五億臺를割落

聯合發信에依하면 最近減少해가는 라이히쓰뻥크의兌換準備總額은 드듸어 五億馬克臺를 쪼개나려갓다 卽五月十五日現在로 同銀行兌換準備高는 前週보담 二千七百萬馬克을減하야 四億七千三百萬馬克으로되매 昨年同期에比하면 半分以下다 그런대紙幣流通高는 三十三億三千七百萬馬克으로겨우七千馬克을減少하얏슴으로 準備率은더低下되야 一四%를보이기에 이르럿다 獨逸의現在狀態로는 지금外지程度의輸入貿易管理로 支撑키困難하야 一層그制限을强化시킨다고하나 그역시直面한 難關을打破키에얼마나한效果를 미칠外는疑問이다

準備率의比較表 (單位百萬馬克)

	兌換準備	紙幣流通高	準備率
再昨年五月十五日	二、四二一	四、二九九	五六・〇%
昨年五月十四日	九八〇	三、九一三	二五・三
本年五月七日	五〇〇	三、四一〇	一四・七
本年五月十五日	四七三	三、三三七	一四・七

强制清算은 困難타 ◇…英紙의論評

聯合發信에依하면 來十六日 伯林에서열리는 短期債務據置協定委員會及 獨逸外債發行關係諸銀行代表協議會에關하야十七日英國피난샬 타임쓰紙는左와가티 論評을加하얏다

債權者協議會는 極히 重要한意義를가진다 結局 海外債權者에게對하야 支拂中心의結果를 볼것이다 그러나 困窮한債務者에게 强制的으로債務를淸算시기려고하는것보담은 그것을援助하는편이 將來通商上더만흔助力을 줄수잇는것이다云云

滿粟의增稅로 滿洲도大困難

轉業者까지續出한다

【商通四平街支社發】 市勢低迷와物價으로奧地特産界는드믈게보는不況을呈하는대 特히四平街에서는滿洲粟의朝鮮輸出稅十割增稅實施에依하야 將來를悲觀하고 轉業者續出하는形便이며 營業中特産高도經費節減等極度의消極的으로나와宛然暗黑狀態다

資金의空轉虛流로 農村匡救尙今無望

政府大言의成果安在?

昨年來政府에서 큰소리를하야가며 實施中이든 農村匡救인만큼 政策에關하야 이미一年이지난오늘날 農業金融機關이系統的으로融資難에브댓기어中央金庫以下 全日本信用組合聯合會의餘裕金運用如何가 今後農村匡救의成績에關하야 重大問題로 關係方面의注目을끌고잇는바 農林省低資放出은 本年五月十五日現在約二億四千萬圓의巨額에達하는대農村인돌려는다시產業組合固定資本에流動特融本年度分三千五百萬圓 來七月부터實施豫定의 負債整理特融初年度預定二千萬圓을加하야 今後더욱더욱 彪大한數字를보일것은 確實함으로 그系統機關의統制 農業金融의圓滿한融通策은 더한層重要視된다 그런대 中金以下 系統農業金融機關의 餘裕金過剩 農村金融의緩慢의原因으로서는 農村의不況이勿論原因이되것지만 그直接的原因으로서는 昨年來政府低資가放出된結果 比較的高利에든組合自己資金을政府資金으로바꾸어自己資金이系統機關으로 몰아가는狀態에잇는것 昨年郵便貯金의利子引下로 農村郵貯가組合으로流入된것等이다 이一面으로보아 農村인돌려의空轉 資金의中央回歸가나타난다 이것을數字的으로본다면四月末現在 中央金庫에對한 系統組合으로부터의預金은 八千萬圓 中金의自己資金은 四千萬圓 所藏公債와地方債는二千萬圓으로 모다前年同期에比하야倍增된것은 中金餘裕金의過剩을 말하는것인同時 거긔딸아 系統 信用組合도 自己資金貸付高는 前年에比하야 一千萬圓의著減을보어 그結果餘裕金을가지고 公債를사는組合까지 생기엇다

水産懇談會 六月上旬催開

水産懇談會는六月上旬總督府에서開催할터인바議題로는漁業稅令의改正水産團體의統一 對滿貿易金融問題에就하야意見을聽取할터이다

三月中全朝鮮의 畜牛取引高

總督府調査=三月中에서全朝鮮畜牛取引狀況은 出場頭數七千五百六十九頭 賣買二千二十四頭 價格六十七萬一千三百四十四圓으로前月에比하야 二十四萬九千四百一圓의增加하다

爲管法에基한 命令改正

二十二日付總督府令第四十八號로서昭和八年朝鮮總督府令第四十號(外國爲替管理法에基한命令의件) 中左와가티改正하야卽日施行한다 即左記各項의경우에는朝鮮總督의許可를要치안키로되얏다

第十二條第二項의다음에左의一項을加함

左게든境遇에는第一項의規定을適用치안함

一、株主、取締役又는社債權者가法令又는定款의規定에基하야株主又는社債權者의權利의行使로서그러치안하면保全을위하야會社에서外國株式又는社債를當該會社에送付하기爲하야要한때

二、朝鮮에는株式又는社債의提出에作하야當該會社로부터株式又는社債를返付又는交付하기爲하야必要한때

三、株式引受人又는公債그러치안하면社債應募者에對하야 그交付할株式又는公債又는社債를送付하기爲하야必要한때

附則、本令은發布日로부터 이를施行함

鹽增收計劃

五年後엔一億斤增産

從來朝鮮에잇서鹽의消費量은五億斤으로거긔對하야朝鮮內製産高는二億八十萬斤인데在來煎熬法에依한七、八千萬斤을加한대도約二億萬斤이不足이다그不足額의보充은中國方面으로부터輸入해잇는現狀이엇다 그래서鹽田擴張을必要로하야鹽田增築豫算으로四百五十萬圓을要求中인바八年度豫算에잇서그半額이認되얏슴으로五個年繼續事業으로서朱安及南市等의鹽田增築工事에着手하얏다그것이完成되는날一千町步擴張되야 一億斤의增收를보게되는것이다

二千斤으로本年度豫想高의一割七分에達하는바各所別로보면如左

朱安	[illegible]千斤	南洞	[illegible]
君子	[illegible]	廣梁灣	[illegible]
貴城	[illegible]	南市	[illegible]

「麥酒季節」來

세루!씨즌을마저서朝鮮內需要는漸增됨으로서四月中移入高는三十一萬八千余圓으로前月에比해約十一萬四千圓의激增을보이는데 一月以降移入累計六十二萬三千余圓에對해過半數를占한다

沼津春繭初取引 二十五日로決定

【商通大阪發電】 沼津春繭初取引은二十五日로決定하얏는대 初市勢는四十掛가량四圓八、九十錢부터五圓台으로初日出廻數量은約十二百五十貫豫想

米國務長官헐氏談 平衡資金을設置

磅及弗의安定策

【華盛頓二十日發電通】 헐國務長官은二十日記者團과의會見에잇서 左와가치말하얏다

英米는六月十二日부터約一個月半倫敦에서開催될經濟會議期間中 磅及弗의安定을期코자 多額의爲替平衡資金을設置하려고考慮中이다 右問題는아즉英米間에協定이成立되기外지에는發展하지안한다

米穀資金의 貸出狀況

三月末現在高

三月末現在朝鮮內各金融銀行의米穀資金貸出狀況은貸出高五千五百二十八萬一千圓回收高六千二百五十三萬五千圓、月末現在高四千三百三十一萬一千圓으로서地方別은如左

京城	四、四八四千圓
仁川	四、八一〇
釜山	三、七六六
大邱	四、五六四
群山	五、六一二
木浦	二、九一八
平壤	三四五
鎭南浦	四、三六五
元山	三四〇
新義州	四四六
其他	一一、六六一

金組理事長會 諮問事項

財務局關係三會議의一인金融組合聯合會理事長會議에는各道財務部長會議에뒤이어六月五、六兩日間總督府第一會議室에서開催되는바諮問事項如左

一、金融組合에잇서負債整理資金貸出狀況及同資金融通方法

一、金融組合聯合會의指導事項概要

二、金融組合員의內容을促進하는同時指導金融의徹底를一層强化키爲하야取할方策

全朝鮮銀行 第七回大會

第七回全朝鮮銀行聯合會는 二十日銀行集會所에서 開催하얏는바 午前十時委員會를열고大會의協定을한後 午後一時로부터本會議에들어가 加藤委員長의開會인사다음으로會長의選擧 拓務大臣의祝辭(拓務省副島商工課長代讀)가잇섯고議事에들어가次期開催地를決定、講演으로옴기어大藏省普通銀行課長上山英三、財務局長林繁藏兩氏의講演으로大會를마치고午後七時朝鮮호텔에서懇親會를開催하얏스니大會出席者는八十四名、來賓二十一名이엇다

大阪株式取引 後場立會變更

二十五、三十一兩日

【商通大阪發電】 大阪株取에서는 本月長期取引建株中配當付로因하야 受渡를오는二十五日로 繰上할터로銘柄多數에이르러當地受渡日에잇서受渡할銘柄은 僅少함으로業務規定第五條에依하야 二十五日三十一日으로後場立會를左와갓치 變更하기로하얏다

▲二十五日(配當付銘柄의繰上受渡日)

▲三十一日(當限受渡日)

後場長期取引은臨時休會하되但短期取引、實物取引은平常時長期取引受渡日의後場에準함

後場長期取引은平通대로立會함

農産部會開會

去番産業懇談會에基因한 農産部會는既報와가티今二十二日午前九時半부터 總督府第一會議室에서開催되얏는대 出席者는 民間側田淵東拓理事、久保土地改良常務、安岡黃海、延安兩水利組合長、有賀殖銀頭取、朝鮮米穀商組合聯合會幹事齋藤久太郎等諸氏와總督府側으로부터 總督、總監을비롯하야渡邊農林局長、湯村農務課長、山澤商工課長、古庄土地改良課長、菱本水利課長、石塚米檢所長等으로今井田總監의인사를뒤이어渡邊農林局長으로부터食糧問題生産統制의重要性을말하고곳意見交換에들어갓스며會議는二十二、三兩日間繼續해行할터이다

採鹽高

專賣局發表=五月十日現在 採鹽高는合計六千六百五十六萬

藏相留任으로決定

【東京二十二日發電通至急報】 齋藤首相과高橋藏相의會見은午後二時五十分終了藏相留任키로決定

商況 (廿二日)

株式 朝新下放

前場 休日前에高價로保合止場되엇던바今月日米爲替가休前同樣의二十三弗八十一仙八分의四十七弗四分一에米棉이一圓三十錢低의不振으로東新初寄는十錢高인百八十九圓四十錢이엇스나漸次下押하기始作하야結局八圓丁으로前引되고大新은休前後引同樣인百十二圓五十錢에初寄되엇다가一落一圓二十錢으로前引되엇다他面에十臘後場以來暴落을呈示한朝新은全部三十錢低인三十五圓丁으로寄付된後人氣의繼續惡化로近日볼수업는最低價四圓四十錢으로大引되엇고其他諸株는보다寄引不成으로止場되엇다

後場 前場下押止場이엇던바朝新은 前引同事의四圓四十錢으로後寄되엇고 大新四十錢高인一圓六十錢으로 東新은一圓丁高인 八十九圓丁으로寄附한後保合을繼續하다가 別段과如히大引止場하다

成績不良으로 朝取新株暴落

오래동안三十七圓에釘着되엇던 朝新은 지난十臘日後場에入하야急激히暴落되며 六圓臺를깨트린後三十五圓三十錢으로大引되엇슴으로一般은 적지아케注目하던바 今朝에入하야다시三十錢低인五圓丁으로初寄되엇다가結局五圓臺도 餘地업시깨트려지고 四圓四十錢으로前引되엇나니에그原因으로볼만한者를指摘하면第一配當率이적어진事實과第二人氣的買入이過多하여진事實과第三積立金設置에依하야會社收入이惡化되리라는것이곳그들이다朝取所의決算은五月末에될터인데今期中上半期利益은一割五分이엿스나下半期에入하야 成績이不良하얏슴으로最近外지一割二分假量으로豫想되엿던것이 이제 一割以上의騰貴은到底히不可能한事實이 露見됨에이때 그래도以上暴落을보게된것이다 그러고以上暴落以外에 地場의作假또한적지안은影響으로波及하고잇는듯십다 다시말하면只今은地場과「마바라」와의싸움으로볼수잇는데 가實朝新이最近外지는分以上의 價格을갓고잇섯스니만치 今後波瀾은 繼續展開될것으로觀測된다

株界六感

×政局關係、北支風雲等으로人氣警戒裡에一休後의市勢는亦是마치한가지다

×配當豫想의減少其他地場關係로朝新이헐사문허지는판이可觀이라면可觀이나、이는當場에局限된市勢요

×大阪東新이八十九圓丁寄後七圓六까지 나려진것을보고買方의煎退가續出하나

×米國株式과棉花의惡化를보고도 이만치버틔는것을보면市勢은低强한便

×意外로惡材가 쏘다저서八十三四圓台를외인다면 모르거니와 五圓台서지의下押은買方의기다리는市勢가아닐는지

×넘어질듯하든鐘紡도바로서고 쐐어질듯하든政府도 틈에끌질을한모양 高價라고팔어서는危險千萬

期米 賣氣優越

前場 再昨後場阪地二十四圓三十一錢止와共히二十一圓四十二錢에場을止한當前場은一圓三十一錢인亦再昨止同樣의報를據하고二十一圓四十錢인二丁低로地場을始한後阪地大崩三十五錢의反高를報하엿슴에도何等의影響이업시三十九錢의四番同事를維持하더니結局阪止二十七錢의反落을伴하야三十錢의最低로軟弱히場을止하엿다

後場 大阪은一丁低인二十四圓二十六錢에當地는前引同事인二十一圓三十一錢으로後寄한後別段과如히大引止場

米豆餘話

實彈買가可畏 買方態度如何

昨今當地先限의取組는六對四의上短下長으로賣方은金太의一萬六千餘石과丸福의二千六百石其他數店의賣物인데이오 買方은○의八千五百石과㋮의五千三百石을비롯하야其外群衆의買物이稍集하여잇다要하면時期가時期인만큼群衆의買方은米의實際事情如何를不拘하고天災의市勢를豫想하고잇스며賣方으로는大部分이實彈을整備하고絕對渡米하려하는態度를가지고잇는만큼또한輕視할수업다萬一賣方이空殼賣라하면危險性이不無하겟스나大阪及當地를不問하고大概實米繫의賣物인듯한바果然渡米를斷行할때에는買方의受米與否도또한問題임으로空殼買도또한危險視하지안을수업다

◇當地先限의取組는依然上短下長、群衆人氣가그만큼强化한것을可知

◇買方은當地二十一圓一二十錢臺가지低落하는때는絕好의買場所라고본다

◇그러치만相場이라皮肉的으로群衆人氣와는背馳가되니此가可畏

◇産地農家는依然固執하야低賣에는絕對不應한다고固執은조커니와變質이念慮

◇今番의藥雨는全朝鮮의旱騷를一掃하엿다市勢에는別로影響이업스나 結局은그行動을하고야말테지

◇如何間實彈을 投擲하는앞에는그를防衛할만한 能力이업다면차라리 停戰하기만不如

保合線上에서 兩方警戒不怠

新市七限이發會한後二十一圓二十三錢을最低로九十三錢을最高로昨今은四十錢을中心으로一張一弛의保勢를持續할뿐이다 低價에는 産地實物이稀薄할뿐아니라 實派도此에作하야警戒를加하며高價에는 實彈的賣物이壓到하고 딸아서買方에또한警戒不怠함으로 商勢는進退維谷의形勢로 月末邸에接할것갓다 市勢의大體로본다면 三四個月을두고 底價를鍛鍊하여왓슴으로여러진다 假定하더라도그以下의低落을示하기가 難할것갓고 目下農業期에入하야全朝鮮的으로 藥雨를보아서는 農村의人心이洽足할것이다 一時暴騰가多하든 農村의人心이洽足할보아서는 此以上의高價를 許하지도못할것가틈으로結局은此邊에서 相當한時日을 費하다가來月에入하야어떠한時村의發生一場分岐를示할모양이다

各地正米

▲京城引弛 休日後期米의浮動으로買氣全혀衰天候恢復으로各方面으로부터賣物이이르러市勢는十錢含引弛㊤三等二十圓四十錢四等二十圓十錢

▲仁川軟弱 實需不良과賣米의壓迫에加하야古米의拂下와目前에切迫한故로地方仲買도遂히弱氣를催하야多少廉價에不拘하고賣出함으로一段軟弱㊤二十圓四十錢三等二十圓十錢으로十錢安

▲釜山軟化 出廻三千五百叺 淸算의影響으로場面無活氣一般으로氣迷風情인바氣配十錢含軟化㊂三等二十圓四十錢四等二十圓二十錢唱으로賣行은補充買程度의千七百叺十叺

▲大豆丸=買方은總見送=賣行不良所藏側은賣焦氣味市勢는前價同樣

▲大邱下放 天候回復에各方面으로부터小小賣物이오나期米鈍狀으로買方意氣不昇 氣配二十錢含下放㊂三等二十圓二十錢四等九圓八十錢唱

▲木浦保合 出廻九輛買休도別無하야實價에賣出하는者도업서서一般으로拂下結果待하며警戒中氣配休日前과別無差㊂三等二十一圓丁度四等二十圓七十錢

▲群山低合 出廻十二輛으로增加하엿스나定期無味에加하야倉庫餘裕가無함으로假需要도起米치안코人氣는全혀不振이며市勢는十錢乃至五錢方低合㊂三等二十圓四十五錢四等二十圓四十錢

▲鎭南浦同價 期米保合도場面閑散買方은動機待로서氣配는同價 ㊂三等二十一圓六十錢四等二十圓二十錢唱

海外經濟

紐育綿花	一九片一六分五
英米爲替	三弗八六仙四分五
米日爲替	二弗八六仙三分一
印棉	一〇三盧比
스나	三弗八分五

堂島前場情報

【商通大阪發信報】 京都側과正米側은乘換 地場日前側賣에對하야地場乘換 瑞途側과臺灣側買

朝取取引人臨總

朝鮮取引所證券取引人臨時總會는 二十二日午後六時 京喜久料理店에서 開催하게되엿다 議案으로의重要한者는 新規取引員證衡의件이잇는데 新規取引員申請者는日本人二名 朝鮮人二名合四名이라한다 이議案外에 境遇에依하야는朝取積立金問題가討議될넌지도모른다한다

仁川在米增加

【仁川】 去二十日現在仁川在米는 合格品은六七〇五叺으로前週보다增加를示하고 無檢査品은 增減이無한데其他在庫品을細別하면左記와如하다

▲玄米四斗入三九五 五斗入六 五斗入一、二四六叺▲白米四斗入八八〇叺 五斗入二五叺(六〇기로)五〇〇袋(三〇기로)四、〇〇〇袋 ▲正租叺入九七、四九六叺俵入一九、八三一俵▲大豆二九、六六四叺 ▲小豆四六叺▲小麥二、〇〇六叺 ▲粉米(白粉)斗入三〇〇叺▲粟一、〇二四袋▲胡麻六六袋▲粟一五〇俵▲綠豆四斗入四四五叺五斗入四〇〇叺▲糯米二五叺其外二〇袋▲外國米二一五袋▲雜穀二二〇俵

朝取短期 (廿二日)

	朝取	朝新	鍾新	大新	東新	日産	日新	安取	拓新
前場 寄付	—	三五〇〇	—	一一二五〇	一八九四〇	—	—	—	—
大引	—	三四四〇	—	一一一三〇	一八八〇〇	—	—	—	—
高價	—	三五〇〇	—	一一二五〇	一八九四〇	—	—	—	一〇〇
低價	—	三四四〇	—	一一一三〇	一八八〇〇	—	—	—	一〇〇
後場 寄付	—	三四四〇	—	一一一六〇	一八九〇〇	—	—	—	—
大引	—	[illegible]	—	[illegible]	[illegible]	—	—	—	—
高價	—	[illegible]	—	[illegible]	[illegible]	—	—	—	—
低價	—	[illegible]	—	[illegible]	[illegible]	—	—	—	—

朝取短期賣買高 合計 [illegible]

算定代引日步

株名	算定	日步	代引	取組
朝取	[illegible]	[illegible]	[illegible]	[illegible]
朝新	[illegible]	[illegible]	[illegible]	[illegible]
大新	[illegible]	[illegible]	[illegible]	[illegible]
鍾新	[illegible]	[illegible]	[illegible]	[illegible]
安取	[illegible]	[illegible]	[illegible]	[illegible]
東亞新	[illegible]	[illegible]	[illegible]	[illegible]
日産	[illegible]	[illegible]	[illegible]	[illegible]
日新	[illegible]	[illegible]	[illegible]	[illegible]
拓新	[illegible]	[illegible]	[illegible]	[illegible]
滿鐵新	[illegible]	[illegible]	[illegible]	[illegible]
東新	[illegible]	[illegible]	[illegible]	[illegible]

東京現株

株名	價格	
東株	[illegible]	同新
朝鐵	[illegible]	同新
鐘紡	[illegible]	同新
滿鐵	[illegible]	同新
東拓	[illegible]	同新
富士紡	[illegible]	日糖
日不	[illegible]	連取

東京短期

	寄付	大引	高價	低價
東前	[illegible]	[illegible]	[illegible]	[illegible]
新後	[illegible]	[illegible]	[illegible]	[illegible]

大阪短期

	寄付	大引	高價	低價
前場 大新	一二八〇	一二九〇	一二三九〇	一二〇八〇
鍾新	一〇六四〇	一〇五九〇	一〇六六〇	一〇五九〇
日産	八四〇〇	八三八〇	八四〇〇	八三八〇
東新	一九〇〇	一八八九〇	一九〇〇	一八七七〇
後場 大新	一二八〇	一二三〇	一二三五〇	一二八〇
鍾新	一〇六二〇	一〇六〇〇	一〇六九〇	一〇五〇〇
日産	八四四〇	八三二〇	八四四〇	八三二〇
東新	一八八四〇	一八八九〇	一八九四〇	一八八八〇

大阪長期

株名	前寄	前引	後寄	後引
大株	一二三五〇	一二三一〇	一二三二〇	一二三一〇
同新	一二六〇	一二二四〇	一二二四〇	一二三〇
鐘紡	一三三九〇	一三三〇〇	一三三八〇	一三四二〇
同新	一〇八九〇	一〇八〇〇	一〇八一〇	一〇八二〇

朝取期米 (廿二日)

	當限	中限	先限
前場 一	[illegible]	[illegible]	[illegible]
後場 一	[illegible]	[illegible]	[illegible]

釜山期米 / 木浦期米 / 大邱期米 / 群山期米 / 鎭南浦期米

	七末	八中
前場	[illegible]	[illegible]
後場	[illegible]	[illegible]

大阪期米 / 東京期米

	當限	中限	先限
前場	[illegible]	[illegible]	[illegible]
後場	[illegible]	[illegible]	[illegible]

各地期米

	前寄	前引	後寄	後引
神戶	[illegible]	[illegible]	[illegible]	[illegible]
下關	[illegible]	[illegible]	[illegible]	[illegible]
名古屋	[illegible]	[illegible]	[illegible]	[illegible]

朝取取組高 單位石 [illegible]

朝取各限值會 [illegible]

京城正米

	賣方	買方
三等米	[illegible]	[illegible]
四等米	[illegible]	[illegible]

仁川正米 / 仁川大豆

正租	[illegible]
一等米	[illegible]
二等米	[illegible]
無檢查 地方米	[illegible]
精白米	[illegible]
在來正租	[illegible]
改良正租	[illegible]
長湍大豆	[illegible]
金堤大豆	[illegible]
滿洲大豆	[illegible]
天安大豆	[illegible]

大阪市中在米 / 大阪綿糸 / 大阪棉花 / 橫濱生糸 / 大阪人絹 / 大阪砂糖 / 海外砂糖

	前寄	前引	後寄	後引
五月	[illegible]	[illegible]	[illegible]	[illegible]
六月	[illegible]	[illegible]	[illegible]	[illegible]
七月	[illegible]	[illegible]	[illegible]	[illegible]
八月	[illegible]	[illegible]	[illegible]	[illegible]
九月	[illegible]	[illegible]	[illegible]	[illegible]
十月	[illegible]	[illegible]	[illegible]	[illegible]
十一月	[illegible]	[illegible]	[illegible]	[illegible]

朝鮮銀行券 / 日本銀行券 / 日本金利 / 朝銀金買入價 / 對外爲替 / 京城手形交換 / 京城綿糸布時勢 / 滿洲商況 / 豆油冷飾 / 豆粕冷飾

發行高	[illegible]
正貨準備	[illegible]
保證準備	[illegible]
貸出高	[illegible]
朝銀金買入價	八圓六十錢
京城手形交換 枚數	[illegible]
金額	[illegible]
北海道現物	[illegible]